BIBLIOTECA DEL BANCO CENTRAL DE BOLIVIA

en refrescos Salvietti CALIDAD!

PRESENCIA

MATUTINO FUNDADO EL 28 DE MARZO DE 1952

AÑO XXIV - Nº - 6.356 - LA PAZ, BOLIVIA, SABADO 14 DE FEBRERO DE 1976 - 12 PAGINAS - $b. 2.00.-

BIBLIOTECA DEL BANCO CENTRAL DE BOLIVIA

EMBOTELLADORES AUTORIZADOS SALVIETTI ANOS KINOTTO SALVIETTI

Proponen protocolo adicional para solucionar crisis de Pacto Andino

QUITO, 13 (AP). El Ministro de Industrias, Galo Montaño, reveló que los miembros de la Junta del Acuerdo de Cartagena que visitaron Ecuador esta semana, trajeron el proyecto de un protocolo que sería incluido a ese tratado integracionista para superar los problemas que amenazan al Pacto Andino.

En conferencia de prensa, Montaño dijo que el protocolo implica una posición conciliatoria entre las posiciones que se manifestaron durante la más reciente conferencia de la comisión de plenipotenciarios en Lima.

Agregó que aquella circunstancia unida a los informes favorables de los miembros de la Junta sobre la actitud de Venezuela y Colombia, permite el optimismo, y por tanto, concluir que culminará con éxito la reunión de plenipotenciarios del Grupo Andino que comenzará en Lima el 27 del actual mes.

Germánico Salgado, de Ecuador; Salvador Lluch, de Chile; Felipe Salazar, de Colombia, que conforman la Junta, completaron esta semana la tercera etapa de la gira que incluyó Venezuela, Colombia y Ecuador. Conferenciaron también con las autoridades peruanas y proseguirán a Chile y BOLIVIA en busca del consenso relativo al protocolo, cuyo proyecto al ser aprobado salvaría los obstáculos que ha encontrado el Pacto Andino.

Se relacionan al hecho de que el 31 de diciembre pasado se vencieron los plazos sin que se hayan completado los dos programas sustanciales de la integración : Las asignaciones industriales y la vigencia del arancel externo común. Chile y Colombia se pronunciaron contra la ampliación de los plazos que propugnan Ecuador, BOLIVIA, Venezuela y Perú.

Montaño dijo que en Lima, donde concurrirá, se tratará de manera conjunta con las modificaciones al Tratado de Cartagena, el esquema para la programación de la industria automotriz. Este lleva dos años sobre el tapete de la discusión.

Montaño indicó que como demostración de la buena voluntad que existe entre los países miembros del Pacto para solventar los problemas, por invitación del gobierno de Venezuela se hallan en Caracas dos funcionarios ecuatorianos para coordinar los puntos de vista con sus colegas. Los delegados son Milton Cervantes y Wilson Flores, del departamento de integración del Ministerio de Industrias.

Con iguales finalidades de entendimiento se encuentra en Quito desde ayer, el Secretario de Integración de BOLIVIA, José Guillermo Loria, quien dijo que su país busca modificar el Acuerdo de Cartagena especialmente en lo relacionado con los plazos señalados para la programación industrial sectorial. Agregó que en su concepto existe consenso para la modificación y que lo importante es determinar los puntos de equilibrio que satisfagan a los seis países andinos.

Por ahora, según opinión oficial, no parece necesaria la reunión política de ministros de Relaciones Exteriores que se había anunciado en ciertos medios oficiales del extranjero.

La reunión de la comisión de plenipotenciarios a nivel de Ministros de Industrias e Integración podrá, según Montaño, salvar favorablemente los obstáculos.

Reunión de Gabinete:

Se prohibió temporalmente importación de automóviles

El Consejo de Ministros en la sesión de ayer aprobó varias medidas de carácter económico, entre las que se destaca la prohibición de importar automóviles, tanto para el sector oficial como particular.

El portavoz del gabinete, doctor Javier Arce Villalba, al término de la reunión, informó que se adoptó esta medida en vista de que existe un "stocamiento" de automóviles y que el supremo gobierno debe reducir sustancialmente la importación de artículos suntuarios.

La Secretaría General de Prensa e Informaciones, a hrs. 10 y 15 p.m. entregó una síntesis de la reunión de ministros. El texto del comunicado es el siguiente :

"En su sesión de hoy, 13 de febrero, el Gabinete Ministerial, presidido por S.E. el General Hugo Banzer Suárez, analizó con detenimiento la situación del comercio exterior del país, y adoptó varias determinaciones destinadas a nivelar la balanza de pagos.

Los miembros del Gabinete consideraron la necesidad de limitar las importaciones, ante la disminución del crecimiento de las exportaciones, debida a la caída de los precios de las materias primas en el mercado externo y, a la reducción del nivel de las exportaciones de petróleo.

Como consecuencia de dicha exposición y luego de amplio debate, se adoptaron las siguientes determinaciones :

1º Se prohibe con carácter temporal la importación de automóviles para uso oficial y particular.

2º Se elevaron los gravámenes arancelarios para la importación de productos suntuarios.

3º Se crea un recargo arancelario adicional del 3% para la importación de mercaderías en general, con las siguientes excepciones :

a) Los bienes detallados en los puntos 1) y 2) del presente comunicado.

b) Los artículos componentes de la canasta familiar, y otros de primera necesidad.

c) Los productos farmacéuticos.

d) Las materias primas destinadas a la industria de alimentos.

e) Otros productos esenciales como gasolina de aviación, papel de periódico, libros, repuestos para automotores, etc.

4º El gobierno movilizará todos sus mecanismos para la más enérgica represión del contrabando.

5º El gobierno, asimismo, controlará mediante sus organismos especializados, la venta de vehículos internados al país al amparo de los aranceles vigentes hasta el 31 de diciembre de 1975.

6º El señor Ministro de Planeamiento y Coordinación, hizo entrega al Gabinete del libro titulado "Compendio para la Formulación Evaluación y Financiamiento de Proyecto en General" en tres tomos, elaborado por el Ing. Antonio Bazoberry.

7º El Ministro de Industria y Comercio, informó al Gabinete que la firma Holder Bank entregó a su ministerio, un estudio completo sobre la situación económica, técnica y financiera de la Fábrica Coboce. Después de un exhaustivo estudio del informe Holder Bank, el Consejo de Ministros, acordó aprobar una serie de medidas tendentes a rehabilitar esta industria, entre las que se encuentra un aporte de capital de $us. 2.500.000.-

La reunión finalizó a horas 21:15.

La Paz, febrero 13 1976.

PRACTICAS.- Ranconia, Nueva Hampshire 13 (AP).- Estos deportistas, de tres años, comparten un tarro refresco durante prácticas en el Centro de Esquí de Ranconia, Nueva Hampshire. Ellos son Jodi Kelly y Matt Ferreli (Radiofoto AP).

Empresarios argentinos ratifican decisión de efectuar paro el lunes

Siguen los rumores sobre un golpe de estado

BUENOS AIRES, 13 (AP).- Un importante sector de empresarios reiteró hoy que realizará un paro contra el gobierno el próximo lunes, horas después de una intimación de la Presidenta Isabel Perón para que se deje sin efecto la medida.

La decisión de los empresarios privados, de fuerte poder económico, elevó aún más la temperatura política.

Rumores de un inminente golpe de estado se escuchaban esta tarde en el parlamento y una fuente castrense dijo que el Almirante Emilio Massera, Jefe de la Armada, viajó esta tarde a una base naval al sur que en 1955 inició el derrocamiento del entonces Presidente Juan Perón.

La señora Perón, de 45 años, sostuvo esta tarde una sorpresiva reunión de Gabinete en una sesión de crisis y poco después la casa de gobierno informó que se había resuelto intimar a los empresarios para que no realizen el paro.

La medida de fuerza ha sido calificado por firmes partidarios peronistas como "un intento golpista".

Poco después de la intimación gubernamental se realizó una inmediata reunión entre los dirigentes de la Asamblea Permanente de Entidades Gremiales Empresariales (APEGE) y se decidió ratificar el paro.

En un comunicado la APEGE dice que "ratifica en todos sus términos el paro" que se realizará en protesta por el "desorden, inseguridad, crisis económica, inmoralidad de la que es víctima el país".

En una clara respuesta ante el comunicado gubernamental que indicaba que se aplicará "todo el rigor de la ley contra los instigadores, autores y cómplices del paro" la APEGE dijo que "no cederá a presiones ni amenazas".

La intimación del gobierno y la respuesta de los empresarios ocurrió en momentos en que la prensa local y los políticos estiman que un golpe militar en el país avanza a pasos agigantados.

El comunicado del gobierno no decía qué sanciones se aplicarán a los huelguistas, pero en días pasados líderes políticos y partidarios de la señora Perón han sugerido que se aplique la ley antisubversiva contra empresarios que apoyan la huelga.

Esta ley, que funciona para el actual estado de sitio para combatir al terrorismo, permite a la Policía y al Ejército hacer arrestos sin cargos y detener a personas por tiempo indefinido.

El paro, según los empresarios, consistirá en mantener cerrados los negocios, fábricas e industrias, aunque se les pagará el día a los trabajadores de esos lugares.

REFORMA

BUENOS AIRES, 13 (AP).- El Poder Ejecutivo dio a conocer esta noche un decreto por el cual se declara programáticamente prioritaria a cualquier elección presidencial, provincial o municipal la realización de la asamblea constituyente que deberá reformar la constitución.

El Decreto número 620 no fija ninguna fecha para la elección de constituyentes, limitándose a otorgar 30 días para que los organimos del estado propongan los cursos de acción

Presidente desestimó renuncia de embajador Gutiérrez V.M.

El Presidente de la República desestimó la renuncia esentada por el embajador en Chile, Guillermo Gutiérrez M., y le pidió continuar en el cargo que le ha confiado el go- rno especialmente en esta etapa de las negociaciones mari- mas.

El diplomático ratificado ofrecerá esta tarde una con- rencia de prensa en la que se presume explicará los motivos e le llevaron a presentar su dimisión, así como el problema gido a raíz de unas declaraciones que formuló en Santiago de le.

Guillermo Gutiérrez, ha sido autorizado por CONAMAR a conversar con los periodistas, de tal manera que es pro- able que todas sus declaraciones sean entregadas por escrito lo no determinó esté organismo en todo lo relacionado con la nformación oficial.

El embajador concurrirá hoy por la mañana a la última reunión de CONAMAR programada en la Cancillería de la República y luego de recibir instrucciones retornará mañana domingo a Santiago de Chile, sede de sus funciones.

Sacerdote fue asesinado por extremistas en Buenos Aires

IVERSARIO.- Bess ex Primera Dama de Unidos, celebró hoy sus de vida. Amigos íntimos on que la viuda del di- esidente Harry Truman buena salud. Esta es una rchivo (Radiofoto AP).

- BUENOS AIRES, 13 (AFP).- Un sacerdote vinculado al ala "progresista" de la Iglesia Católica fue asesinado hoy a balazos por desconocidos, dijo la Policía.

La policía también informó que anoche fueron encontrados dos cadáveres acribillados a balazos y despedazados por la explosión de bombas. Según las autoridades, uno de los muertos era un exdirigente gremial. El otro no había sido identificado todavía.

- El sacerdote asesinado se llamaba Francisco Suárez, capellán de una modesta iglesia en Tigre, ciudad 50 kilómetros al norte.

La Policía dijo que el cura Suárez fue acribillado a balazos en el interior de un automóvil detenido. Sus agresores le dispararon desde otro automóvil en marcha.

Un líder de los sacerdotes tercermundistas, Carlos Mujica, fue asesinado en mayo de 1974 por la "Alianza Anticomunista Argentina" (AAA), un grupo de extrema derecha, que se atribuyó el atentado.

Los orígenes de la AAA son investigados ahora por la justicia y el Parlamento, porque un preso por delitos comunes dice haber sido uno de sus miembros fundadores.

El ex Teniente del Ejército Salvador Paino reveló que el ex Ministro de Bienestar Social, José López Rega era el jefe de la AAA y que otros altos funcionarios del gobierno son sus cómplices.

López Rega fue Secretario Privado del finado General Juan Perón y de la Presidenta Isabel Perón. Ahora se estima que está en España después de haber sido obligado a dejar el país en julio pasado por una creciente presión política y militar.

La muerte de Suárez no se la atribuyó ningún grupo terrorista, dijo la Policía.

Entretanto, anoche fue hallado el cadáver de Carlos Domínguez, de 57 años, ex Presidente de la Asociación de Empleados del Hipódromo de La Plata, a 50 kilómetros al sur. Domínguez se alejó de ese puesto hace una semana, después de haber encabezado una huelga que paralizó las actividades en ese hipódromo.

Producción agrícola creció en más del 6% en América Latina

TIAGO DE CHILE, 13 (AP).- La producción agrícola de América Latina creció más de un 6 por ciento entre 1973 y 1974 y la expansión de la superficie cultivada constituyó "un hecho sin precedentes", informó hoy la Comisión Económica para la América Latina (CEPAL).

El organismo de la Naciones Unidas, que tiene sede en Santiago, dio a conocer los principales datos de un documento sobre la situación y perspectivas de la agricultura en la región en el período 1972-74. Dijo que el documento será presentado a la conferencia latinoamericana de agricultura, programada para fines de abril en Perú.

Entre los países que recordar que Argentina, Brasil, Chile y México, aportan casi las tres cuartas partes del volumen físico de la producción agrícola en la región, la CEPAL, señaló que, a excepción de México, que creció sólo un uno por ciento, los otros tres países en el período 1973-74 crecieron a tasas cercanas al siete por ciento. Este aumento a alto crecimiento en otros países agrícolas más pequeños--Chile, Perú, República Dominicana, Uruguay, y Venezuela-- hizo que la producción agrícola de la región creciera 6,2 por ciento entre 1973 y 1974", señaló la CEPAL.

Dijo que el desarrollo de la agricultura en América Latina continúa sustentándose fundamentalmente en la expansión del área cultivada.

Dijo que entre 1970 y 1974 la superficie cosechada aumentó en 6,5 millones de hectáreas a un ritmo de crecimiento más rápido que en los años sesenta, que creció en 15 millones.

Luego de recordar que los países de la región destinan al Mercado Mundial Agrícola casi una quinta parte del volumen que producen, el documento agregó que en los últimos años esta "participación relativa", se redujo.

Señaló que entre 1965 y 1970 el volumen exportado creció a una tasa anual de 3.1 por ciento, "que se redujo a apenas 0,8 por ciento entre 1971 y 1974".

Destacó lo ocurrido con las exportaciones latinoamericanas de carne de vacuno, "cuyo volumen se redujo a la mitad entre 1968 y 1974" debido a restricciones para su comercio en países de Europa Occidental, en Estados Unidos y en Japón y por las menores importaciones netas de vacas y terneras y de la carne de vacuno por parte de la comunidad económica europea.

El documento señaló que aunque hubo reducción en el volumen de lo exportado "es diferente lo ocurrido con el valor exportado --en dólares corrientes-- el cual creció en 30 por ciento anualmente entre 1971 y 1974", lo cual permitió a los países de la región mantener su participación relativa en el valor del comercio agrícola mundial.

Unas 60.000 personas han muerto en guerra civil de Timor Oriental

VOLUNTARIO .- Fairfax Country, Virginia 13 (AP).- Un voluntario con el "Proyecto de Oportunidades para Veteranos", se adiestra en una zona de Fairfax Country Virginia. El pertenece a un grupo denominado "Congress for Racial Equality" que envió 1.500 hombres a Angola (Radiofoto AP).

- YAKARTA, 13 (AP).- Unas 60.000 personas han muerto desde que estalló la guerra civil en el Timor Oriental en agosto pasado, dijo hoy el Vicepresidente del gobierno provisional del Timor Oriental Francisco Xavier López da Cruz.

Añadió que las fuerzas favorables a Indonesia completarán su ocupación de la ex colonia portuguesa dentro de tres o cuatro semanas.

"La guerra ha terminado virtualmente, ya que sólo algunos reductos de las fuerzas del Frente Revolucionario para la Independencia del Timor Oriental (FRETILIN) siguen luchando en las selvas y las montañas", dijo López da Cruz.

Señaló que la mayoría de las víctimas eran mujeres y niños inocentes de ambas partes del conflicto, en el que el FRETILIN movimiento a Fuerzas Favorables a la Unión con Indonesia, país que controla la mitad oriental de la isla de Timor.

El FRETILIN ha prometido que librará una guerra de guerrillas por la independencia y ha pedido ayuda a las Naciones Unidas.

López da Cruz expresó que el Timor Oriental será reconocido internacionalmente como parte integrante de Indonesia después que el enviado del organismo mundial, Vittorio Winspeare Guicciardi, rinda su informe al Secretario General Kurt Waldheim.

"Pero somos de hecho parte de la república de Indonesia y soy su vice gobernador del Timor Oriental", añadió.

Winspeare se entrevistó con los dirigentes de los grupos favorables a Indonesia durante una visita que realizó el mes pasado al Timor Oriental, pero dichas fuerzas le impidieron reunirse con representantes del FRETILIN.

Winspeare fue enviado al Timor Oriental para tratar de asegurar el cumplimiento de la resolución del Consejo Nacional de Seguridad de las Naciones Unidas que se pronunció en favor de la autodeterminación en el territorio.

Fue aplastado golpe subversivo en Nigeria

NIAMEY, REPUBLICA DE NIGER, 13 (AP).- El gobierno de Nigeria del general Murtala Muhammed aplastó hoy un sangriento intento de golpe efectuado por "jóvenes revolucionarios" insatisfechos con su regimen de siete meses, dijo la radio de Lagos.

Hay informes no confirmados de que Muhammed y varias otras personas murieron en el intento, pero la última transmisión radial de Lagos escuchada aquí no menciona muertes.

Un comunicado transmitido por el gobierno militar nigeriano dijo que la situación se había normalizado en Lagos, pero el aeropuerto permanecía cerrado. Pidió a los nigerianos "que mantengan la calma y muestren confianza en el régimen.

La transmisión dijo que estaba en vigor un toque de queda del atardecer al amanecer "en interés de la seguridad", según informó el oficial de guardia en la Embajada de Estados Unidos en Lagos a The Associated Press en Washington, en llamada telefónica.

Los rebeldes militares dijeron haber derrocado al régimen aproximadamente a las 9.30 a.m. (0330 hora del Este). Mencionaron "dificultades" con el régimen, pero no dieron detalles.

Los rebeldes, encabezados por el Teniente Coronel Dimka, que fue jefe del programa de adiestramiento técnico del Ejercito, anunciaron el golpe por la estación estatal de radio. La transmisión de Dimka dijo que el gobierno había sido disuelto, que se prohibían los viajes y que se había ordenado un toque de queda de 6 p.m. a 6 a.m.

El último levantamiento en Nigeria ocurre a raíz de una campaña contra la corrupción, iniciada por Muhammed, y de un notable cambio hacia la izquierda en política exterior.

Ambos motivos pudieron haber causado el intento de golpe de hoy, aunque la política exterior rara vez ha jugado papel importante en la política doméstica de Nigeria.

Cuando brotó el intento de golpe, se escucharon disparos aislados dentro del cuartel Dodan; sede del gobierno; testigos dijeron que había varios cadáveres en la calle.

ATENTADO.- San Simeón, California 13 (AP).- La foto muestra una sala de la casa de invitados en el Castillo Hearst, cerca de San Simeón, California, después, que una bomba explotó ayer en el edificio lleno de tesoros. El castillo fue construido por William Randolph Hearst, y los terrenos son un parque estatal. Los turistas habían pasado por allí momentos antes. No hubo lesionados (Radiofoto

Ultimas de la noche

RENUNCIA

LOS ANGELES, 13 (AP). Los dos principales dirigentes de Lockheed Aircraft Co. renunciaron hoy en circunstancias que la empresa hace frente a enormes problemas relacionados con sobornos por miles de millones de dólares entregados a altos funcionarios extranjeros.

VIOLENCIA

MEDELLIN, COLOMBIA 13 (AP). Dos estudiantes y siete policías resultaron heridos hoy durante violentos disturbios registrados en la ciudad universitaria, informaron las autoridades locales.

ELECCIONES

MONTEVIDEO, 13 (AP). Un 50 por ciento de la opinión pública se pronunció en favor de las elecciones presidenciales, según una encuesta de Gallup.

OLA DE FRIO

CIUDAD DE GUATEMALA, 13 (AP). Una ola de frío se añadió hoy a los sufrimientos de los sobrevivientes del terremoto de Guatemala.

REFUERZO

WASHINGTON, 13 (AP). La armada norteamericana pidió hoy al Pentágono que apruebe un nuevo plan de 55.000 millones de dólares para reforzar la flota y que llegue hasta 600 naves hacia fines de la década de 1980.

Misión de la OEA hizo estudio socioeconómico del Chapare

COCHABAMBA, 13 (PRESENCIA).- Una misión técnica dependiente de la Organización de Estados Americanos (OEA), realizó un importante estudio sobre el potencial socio-económico del Chapare, juntamente con técnicos del Instituto Nacional de Colonización, Corporación Regional de Desarrollo y el Ministerio de Asuntos Campesinos y Agropecuarios.

Los mencionados técnicos de la OEA entregaron dos copias de esos estudios al Presidente de CORDECO, Cnl. Hernán Ferrel, quien mostró su complacencia por dichos documentos técnicos que servirán para emprender un programa de desarrollo de la región tropical del Departamento de Cochabamba.

DESARROLLO INTEGRADO

Los profesionales Oscar Prettall, de nacionalidad peruana y Julio Gómez, nacido en Colombia, a tiempo de entregar a CORDECO esos estudios, bajo el título de PROYECTO CHAPARE, PROPUESTA DE ESTUDIO PARA EL DESARROLLO INTEGRADO, prestaron una amplia explicación de los alcances de ese trabajo técnico, indicando que fundamentalmente se busca el conocimiento concreto del potencial que el Chapare tiene para el desarrollo.

Los mencionados técnicos, que son especialistas del Departamento de Desarrollo Regional de la OEA, pusieron énfasis en sus explicaciones y dijeron que los estudios que entregaban al ente de desarrollo de Cochabamba, servirían de base fundamental para que el Gobierno Nacional y las instituciones como CORDECO, el Instituto Nacional de Colonización y el Ministerio de Asuntos Campesinos, puedan llevar a cabo una serie de proyectos y realizaciones tendientes a impulsar en forma integral y armónica el desarrollo social y económico de Cochabamba.

BUEN TRABAJO

El Presidente de CORDECO, Cnl. Ferrel, agradeció a la Organización de Estados Americanos por la valiosa contribución, a través de sus técnicos Prettall y Gómez, al estudio integrado del desarrollo del Departamento de Cochabamba.

Dijo que de inmediato se pondrá en contacto con los personeros de indicado Ministerio y del Instituto de Colonización, para que los estudios técnicos entregados sean cuidadosamente analizados.

APORTE JAPONES

A tiempo de referirse a los estudios realizados por los técnicos de la OEA, también se hizo hincapié en el trabajo del levantamiento aerofotogramétrico y cartográfico que el gobierno japonés está realizando en las ricas zonas del Chapare.

Se dijo que esos estudios de los técnicos del país del Sol Naciente, constituirán un complemento de innegable importancia para determinar el verdadero potencial de los terrenos del Chapare, para que a corto plazo sean aprovechados en beneficio del desarrollo y progreso de Cochabamba y también del país todo.

Agregaron personeros de CORDECO que esa gran región del Chapare muestra grandes perspectivas para el desarrollo nacional, constituyéndose en polo de actividades industriales, con la instalación del Ingenio Azucarero y la industrialización y comercialización del plátano y como centro de turismo nacional.

PLANIFICACION.— Se realiza en el Comité de Obras Públicas, una planificación de las principales actividades socio-económicas de Santa Cruz. Grupo de profesionales bolivianos jóvenes estudian y discuten diferentes aspectos. Muchas de tales conclusiones han sido entregadas para su consideración.- La planificación, en todo sentido, constituye una norma que rige en el desarrollo de Santa Cruz.- (FOTO PRESENCIA - Santa Cruz).-

Tren metalero chocó contra un colectivo

Afortunadamente no hubo víctimas

ORURO, 13 (PRESENCIA).- La "Avenida de la Muerte" estuvo a punto de cobrarse una nueva víctima, cuando un tren metalero atropelló a un colectivo repleto de pasajeros, que venía de Huanuni. La poca velocidad del convoy, así como otros factores favorables, evitaron que el accidente se convirtiera en una tragedia de proporciones, pero que, finalmente,sólo causó un mayúsculo susto a los ocupantes del colectivo y una que otra hematoma.

El choque ocurrió alrededor de las 9 horas, en la esquina formada por las avenidas "6 de Agosto" y "Cochabamba", donde existe un paso a nivel, en la ferrovía que atraviesa en toda su longitud la avenida "6 de Agosto", más conocida como "Avenida de la Muerte", por los constantes accidentes que se suceden en ella. Hace apenas unos 15 días, falleció, embestida por un tren, otra persona.

El colectivo perteneciente a la Empresa Minera Huanuni, venía de esa localidad, guiado por el chofer profesional Moisés Marcos Peredo, con 40 pasajeros. El tren metalero, era conducido por Simón Puente. El motorizado, al pretender cruzar la ferrovía, fue embestido por el convoy, que arrastró al colectivo, alrededor de unos 20 metros, en medio de gran confusión de los pasajeros, algunos de los cuales se desmayaron.

Según los informes de la Dirección Departamental de Tránsito, así como de la Empresa Nacional de Ferrocarriles, el accidente se debió a la imprudencia del chofer del colectivo, vehículo que sufrió daños de consideración.

Este nuevo accidente ha puesto de manifiesto, una vez más, la urgente necesidad de trasladar la mencionada ferrovía a otro lugar, en vista del serio peligro que significa para peatones y motorizados.

Comandante de la VIII División dio a conocer sus objetivos

SANTA CRUZ, 13 (PRESENCIA) - Después de haber asumido el Comando de la Octava División el general Arnaldo Saucedo Parada, dio a conocer, los objetivos que persigue como postulado del gobierno y solicitó el concurso de todos para la reivindicación marítima.

Tengo el propósito de trabajar dice Saucedo con toda mi capacidad y mis esfuerzos, aparte de mis labores castrenses, en cumplimiento del postulado que se ha impuesto el gobierno".

El ex-jefe de la Casa Militar, dice que el Ejército de paz y lucha labora por la superación del desarrollo integral de Bolivia, dando mayor prioridad a la cuestión marítima.

La nueva autoridad política asegura, en cartas dirigidas a diferentes organismos locales y a la prensa, que ese será el afán común de su comando. "teniendo como base primordial la paz y tranquilidad del pueblo, normas imperativamente necesarias y permanentes".

Saucedo Parada reemplazó al general Mario Adett Zamora, que ahora se encuentra en Roboré, una población intermedia del ferrocarril Santa Cruz-Corumbá.

Al concluir su presentación oficial, el Comandante divisionario añade: abrigo la esperanza de contar con el concurso de todas las instituciones de la jurisdicción, dentro de las recíprocas relaciones existentes".

NUEVO LOCAL:- El gráfico muestra el avance de obras de la unidad escolar que se construye en el barrio La Florida. Jurisdicción Municipal de Quillacollo. Esta obra se construye con la cooperación del Municipio de Quillacollo y Acción Cívica de las Fuerzas Armadas de la Nación.

Prensa de Sucre analiza problemas de vinculación

SUCRE, 13 (PRESENCIA) - "Las noticias que se difunden con referencia a las redes camineras de los países del Grupo Subregional Andino, demuestran, que se califican como proyectos prioritarios, casi todos los caminos nacionales, exclusivamente los de Chuquisaca" dice un comentario leído por una emisora y publicado por "El Noticiero".

"La carretera Trans - Chaco está definida en su paso por Camiri y Santa Cruz, la carretera Panamericana pasará por Potosí. No existe mención de la transversal Muyupampa - Unci", prosigue el comentario.

Expresa que el tramo Potosí-Sucre está incluido como camino de segunda clase, "el cual será pavimentado con la apoyo que presta el gobierno de Venezuela y que sólo significa 50 kilómetros de carretera pavimentada para el departamento".

Se refiere igualmente a la red ferroviaria que unirá oriente con occidente, señalando con la alternativa sur "Sucre-Villa Serrano-Villegrande-Santa Cruz, debería ser la que elija el Gobierno".

En otro aspecto, se refiere a las inversiones que hará la Corporación Boliviana, de Fomento, especialmente en los rubros agropecuarios, en ocho departamentos de Bolivia "excluyendo naturalmente al Departamento de Chuquisaca".

"Y es más, prosigue, se habla de una inversión de 12 millones de dólares destinados al fomento agropecuario, a través de organismos del estado. En esas inversiones tampoco se consigna a Chuquisaca". El comentario fue escrito a propósito de una entrevista que publicó PRESENCIA al Presidente de CODEINCA, quién afirmó, según el comentario, que nunca como ahora los líderes cívicos lograron varias obras para Sucre y el Departamento".

"¿Cuánto ha tenido que esperar y cuánto deberá esperar todavía el Comité Cívico para que se cumplan los puntos del acuerdo suscrito con el gobierno hace casi dos años? " se pregunta el comentarista.

Califica como falta de sinceridad las afirmaciones del dirigente, añadiendo que "en base a falsedades, nos estaremos aislando aún más, por falta de interés de los mismos chuquisaqueños".

Lluvias no impiden trabajos de puente Pompeya en Trinidad

TRINIDAD, 13 (PRESENCIA) - Pese al tiempo de las lluvias y la crecida de las aguas del arroyo "San Juan", prosiguen los trabajos de construcción del puente denominado "Pompeya", según ha manifestado a PRESENCIA el Ing. Máximo Hinojosa, Distrital de Caminos, encargado de la fiscalización de obras.

Se ha concluido con el levantamiento de los estribos y pilas con mamposteria de ladrillos y se continuará con el lanzamiento de vigas de hierro, para posteriormente, ir armando las lozas de hormigón de la plataforma.

El nivel de las aguas está impidiendo el revestimiento de la estructura, aplazado para cuando disminuya la corriente y el caudal, se indica para mediados del mes de abril.

En lo referente a las actividades del Servicio Nacional de Caminos, Distrito 9, expresa el Ing. Hinojosa, se ha dedicado por entero a la reparación y rehabilitación de las rutas vecinales del sur, la reparación y rehabilitación de las rutas vecinales del sur, en un plan de mantenimiento entre Trinidad-Sachojere-San Lorenzo y Sachojere-Casarabe. Se ha tenido que levantar plataforma en los sectores críticos y se han colocado una buena cantidad de alcantarillas, que ahora pueden permitir el desagüe que impida el desborde y la rotura del terraplén. La apertura de la ruta a "Villa Banzer", con 12 kilómetros de plataforma, con elevación de 50 cmts, 9 metros de ancho y 5 puentes de madera, es una prolongación del camino de Casarabe, por la ruta que se proyecta para la unión con Santa Cruz de la Sierra, en la zona boscosa del Monte San Pablo, región de mucha riqueza maderera, apropiada para la agricultura, donde se están asentando varias cooperativas, para dedicarse a esta actividad.

El Servicio Nacional de Caminos, en los diez años de haber asentado sus actividades en el departamento, ha desarrollado una importante tarea en la vinculación beniana, con miras a la vertebración con el interior. Al presente, se están licitando los puentes o barcazas de gran capacidad, que servirán para el cruce de los ríos como el Mamoré y el Ibare, a la población de puerto Almacén.

Detuvieron narcotraficantes que llevaban cocaína en los zapatos

SANTA CRUZ, 13 (PRESENCIA) - El Departamento de Narcóticos de este distrito está utilizando nuevos sistemas para la lucha contra los traficantes de drogas. En los últimos días dos franceses y un boliviano han sido detenidos con 2.000 gramos de clorhidrato de cocaína que llevaban mimetizados en los tacones de sus zapatos.

En una conferencia de prensa, el Fiscal de Narcóticos, Sixto Fleig, y el Jefe del Departamento de Narcóticos, mayor Armando Sandagorda, anunciaron que Richet Patrice, Simone, de 19 años y Róger Raymond Bachechit, de 31 años, ambos franceses y Luis Fernando Ortiz Añez, boliviano, son los detenidos en el último operativo.

Se dijo que éstos podrían ser parte integrante de una conexión internacional en el tráfico de cocaína, especialmente con Europa y Estados Unidos. Los traficantes habían puesto en marcha un viejo ardid de introducir en huecos en los tacones bolsas de plástico con cocaína.

Las autoridades de narcóticos aseguraron que se utilizan nuevos reactivos y fueron modernas armas para combatir a los traficantes, pero no quisieron revelar cómo detectó la droga en los tacones de los sorprendidos franceses.

Aún se investiga, se dijo, para establecer la dependencia de la cocaína. Se informó de más detenidos, existe la esperanza de que el intermedio de los que "hacen do", se pueda profundizar las pesquisas. Después, esas autoridades, serán puestas a la justicia ordinaria.

GRUPO PARAPOLICIA

Los periodistas también tomaron asentado conocimiento de la organización de un grupo parapolicial en esta ciudad integrado por unos 50 que se habrían propuesto contra los traficantes, contrabandeadores, consumidores de drogas y contra "chicherías".

El fiscal Fleig y el Jefe de Narcóticos, señalaron que, de manera negativa, pero advirtieron que en caso de ser evidente la actuación de ese grupo parapolicial, combatido, puesto a disposición de las autoridades encargadas de estos labores. Indicaron que tampoco tiene un delito y como tal serán sancionados.

Muestras de pesar en el sepelio de Gerente de la Empresa Huanuni

ORURO, 13 (PRESENCIA).- Muestras de profundo pesar se sucedieron durante el entierro de los restos mortales del ingeniero Benigno Terrazas Campos, gerente de la Empresa Minera Huanuni, cuyas labores administrativas y de explotación dirigió por espacio de muchos años.

Su deceso acaeció luego de prolongada enfermedad, en la ciudad de La Paz, de donde su cadáver fue transportado a esta ciudad para su entierro. Delegaciones de trabajadores mineros de Huanuni, clubes deportivos y cívicos, llegaron hasta Oruro para el sepelio, así como altos personeros de COMIBOL de La Paz.

El ingeniero Terrazas Campos, orureño de nacimiento, era muy apreciado entre los trabajadores de Huanuni, donde con su capacidad profesional supo aunar una inteligencia extraordinaria para ubicar los mejores parajes, logró elevar la producción de esa mina, que es una de las más rentables de COMIBOL.

Entre las varias oraciones fúnebres pronunciadas figura el del Gerente General de COMIBOL, general Jesús Via Soliz, que en parte dice:

"Toda COMIBOL está de duelo y sus campamentos tristes, porque en la mayoría de ellos estuvo Benigno Terrazas, haciendo de su nombre sinónimo de trabajo embrujo para romper el encantamiento de los parajes y convertir las vetas dormidas en el fluído de estaño y de plata".

Se prepara el Carnaval folclórico de Tarabuco

SUCRE, 13 (PRESENCIA) - El Comité de Desarrollo de Obras Públicas, el Instituto Boliviano de Turismo y el Departamental de Etnografía y Folklore inician reuniones preliminatorias para la celebración del ya tradicional "Carnaval de Tarabuco".

En fuentes del Comité de Desarrollo, se informó que el financiamiento será cubierto por esa entidad y el Instituto Boliviano de Turismo, para tramitar la asignación viajará a La Paz, el representante regional del IBT Jaime Zamora.

El Comité de Desarrollo piensa que el Carnaval debe depender de su organización de otras entidades vinculadas a la actividad artística nativa". "Por eso hemos integrado a la comisión organizadora al Comité de Etnografía y Folklore, con la idea en próximas reuniones esta institución la responsable principal de la realización", dijo el portavoz.

Este miércoles, una comisión de las tres entidades citadas viajará a Tarabuco "para convenir con las autoridades esa provincia y concretar los detalles".

Algunos cambios se producirán en la celebración, para renovado atractivo, al mismo tiempo que comodidad a los visitantes público. Al mismo tiempo, se cumplirá probablemente una fase artesanal "y otras actividades colaterales".

"Este será el último año en que el Carnaval de Tarabuco sólo repercusión nacional. Esta decidido que en 1977 nos convertaremos a escala nacional, expresó el informante.

En días sucesivos, se buscarán contactos con las Agencias de Turismo, especialmente de La Paz, Cochabamba y Santa Cruz para lograr la visita de turistas organizados en tours que puedan admirar "la impresionante riqueza folklórica que tiene Chuquisaca, especialmente en Tarabuco". El carnaval Tarabuqueño, se celebrará en 12 de marzo o el domingo 14 del mismo mes.

Guia Profesional

Medicos

DR. ALFREDO RAMIREZ TORRICO
CIRUJANO UROLOGO
Estudios especialización Universidad de Chile.
Cirugía y enfermedades de riñones, vejiga, próstata, genitales, infertilidad, venéreas etc.
Avenida Camacho 1377.
Teléfonos 57219 - 29667.
Consultas: Horas 14 - 19; sábados 10 - 12.

Dr. JOSE GUTIERREZ MICHEL
CIRUGIA PLASTICA: Toda clase de defectos de la cara el cuerpo.
TRAUMATOLOGIA: Fracturas, luxaciones, etc.
Edificio Alameda 1er. Piso, de 17 a 19. Teléfono 21120 - Casilla Correo 3775.

DR. ALBERTO MARIACA.
- Medicina interna Esp. Gastroenterologia, estómago, intestinos, apéndice, hígado, vesicula biliar, páncreas, etc. Trastornos de la nutrición.
Consultorio Plaza Venezuela 3er. piso (Edificio Bohimana) Horario O.K. de horas 14 a 17.
Teléfonos: Consultorio 65178 Domicilio 23832.

DR. OSCAR V. PORTUGAL G.
Estudios de carrera y postgrado en la Universidad "Semmelweis" de Budapest (Hungria) Atiende: CIRUGIA PLASTICA, ESTETICA, RECONSTRUCTIVA. Consultorio calle Tupiza esquina Chuquisaca Nº 100. Teléfonos 65298-52681. Atención 15-21 horas.

DR. GONZALO JAUREGUI TAPIA
MEDICO CIRUJANO
CIRUGIA PLASTICA Párpados, nariz, cicatrices, arrugas, orejas en asa, malformaciones, quemaduras, mamas, abdomen etc.
CIRUCIA GENERAL Bocio, estomago, intestinos, vias biliares hernias, quistes tumores etc.
Atención de 11:30 - 12 y de 16 a 20 y urgencias a domicilio.
AYACUCHO 208 1er piso Edificio Flores. Teléfono 22762 54153 - 23476.

Dra. SONIA A. OCAMPO
GINECOLOGIA-OBSTETRICIA
Estudios universitarios y especialización Brasil y México.
Atiende Prenatal, partos, enfermedades de señoras, planificación familiar.
Consultorio Ayacucho 208 1er. piso. Edificio Flores horas 15-19. Teléfonos 25459-Domicilio 43429.

TRAUMATOLOGO ORTOPEDISTA
ESPECIALIZACION: BRASIL, EUROPA
Dr. CARLOS MUÑOZ
Fracturas.- Rayos X.- Manos heridas.- Cicatrices.- Deformidades Reumáticas.- Artrosis
CONSULTORIO: Comercio 864 Oficina 104. 14 a 17.
Teléfonos 42631 -domicilio 20461-43075.

DR. MARIO MENDEZ ELIAS
-Especializado: Neurología. Neurocirugía. Suecia. Inglaterra. Holanda.
Enfermedades: Cirugía del Cerebro, médula, nervios, traumatismo cráneocerebrales, vertebrales, epilepsia. Dolor.
Consultorio: Edificio Venezuela Capitán Ravelo 2070, primer piso horas 16 a 17 teléfono 58075-82909.

Dr. EDDY VILLALBA CARO
GINECOLOGO
Flujos.- Hemorragias.- Esterilidad - Planificación Familiar - Prenatal - Partos.- Embarazo de alto riesgo.
CIRUGIA.
CONSULTORIO: Yanacocha 301 - 5º Piso Of. 1. Teléf. 21583. Atención de 17 adelante.

DR. ALBERTO GUMIEL
Especializado en Estados Unidos
Venéreas Vias Urinarias, enfermedades del trabajo, medicina legal, trastornos sexuales Consultorio, Comercio 994 2º piso (Edificio Bohimana) Horario 17.30-20 hs.
Atiende horas especiales.

Dr. RAMIRO DONOSO TORRES
CARDIOLOGIA
ADULTOS - NIÑOS
Estudios: The City University of New York.
Consultorio: Plaza San Francisco 502 (lado Templo). Teléfono Consultorio 52002. Urgencias 40610.
Atención Hrs. 15.00 - 20.00

Dr. MARIO GUTIERREZ VILLANUEVA
Ginecólogo-Obstetra
Ex-residente Hospital dos Servidores de Estado Rio Janeiro. Atiende pre-natal, partos, cirugia ginecológica y obstétrica, esterilidad conyugal, cáncer ginecológico, plastia pélvica.
Consultorio. Venancio Burgoa 746. teléfono 52487. Tardes.

DR. FELIX DELGADO M.
GASTROENTEROLOGO
Medicina Interna
- Especialización en Buenos Aires - Argentina.
Enfermedades del esófago, estómago, intestinos, higado, vias biliares, páncreas, nutrición.
Consultorio: Edificio Petrolero, Av. 16 de Julio 1616 segundo Piso.
Telef. Consultorio: 50461 53331.
Domicilio: 52673-29948.
Atención a domicilio.

Dr. RUTH MALDONADO BALLON
GINECOLOGIA OBSTETRICIA
Prenatal. Partos. Esterilidad. Planificación familiar. Flujos vaginales anormales. Hemorragias. Cirugia especializada.
Tumores mamarios. Prevención del Cáncer uterino.
CONSULTORIO: Mariscal Santa Cruz 1322. TARDES: 13.30-19.30
Reservar hora: Teléfono 50040.

EN SUCRE
INSTITUTO DE PATOLOGIA Y COSMETOLOGIA
DR. JONNY DE LA LUZ S. DE LA R.
-Tratamientos modernos de la utilización de cortisona. Acné. Psoriasis. Vitiligo. Eczemas. Queloides. Enfermedades Venéreas y Piel en general. Cirugia dermatológica, Histopatología. Laboratorio de Cosmetología. Cosmetología. Limpieza cutánea, masajes, máscaras de belleza química, terapia, luz ultravioleta. Tratamientos para vitiligo. Dirección Destacamento 111 Nº 2 Teléfono 1528 domicilio 207.

DR. GUILLERMO SUAREZ TEJADA
CIRUJANO UROLOGO
Atiende enfermedades de riñones, prostata, vejiga, genitales masculinos, venéreas, etc. Consultorio Mercado 990 esq. Yanacocha Edif. Asturias 4º. piso. Consultas horas - a 20 p. m.

DR. FABIO PRAIZ BARRIENTOS
ENFERMEDADES DE LA PIEL
Hospital de Buenos Aires. Pablo.- Santiago de Chile. Leprosos - Alergias - Tiña. Consultorio Edificio Castilla 2º piso, oficina 201 (Loayza) Teléfono 56641. Tardes.

Abogados

DR. WALTER COSTA DANI
y Abogados Asociados
-Constitución de sociedades -Consultoria Juridica -Contratos - Estatutos - Reglamentos -Trámites Judiciales y Administrativos - Sociedades -Mineros - Tributarios - Agrarios, y otros
Atención en especialidades personal gestor.
Se recibe poderes de clientes y exterior del país.
Para atención fuera de oficinas, se ruega reservar hora.
BUFETE: Yanacocha 531 piso Of. 8.
Teléfono 28320 Casilla 696 La Paz.

LABORATORIOS

MICROBIOLOGIA MEDICA ANALISIS CLINICOS
Dr. Eduardo Cabrera Muñoz
MEDICO-MICROBIOLOGO LABORATORISTA
Exámenes completos de SANGRE. ORINA. HECES.
Pruebas funcionales de HIGADO. RIÑON. SEROLOGIA de VENEREO. FEBRILES. REUMA. CHAGAS.
Estudio y diagnóstico microbiológico de infecciones genitales, respiratorias, urinarias, TUBERCULOSIS. CULTIVOS y TIBIOGRAMAS. AUTOVACUNAS. Diagnostico PRUEBA inmediato del EMBARAZO.
Consultas: Reservar hora. San Francisco 899 Edificio Fabril. 1er. piso Of. 1 Teléfono 65452. Dom. 65452.

Corporación Gestora del Proyecto Abapó-Izozog

NOTIFICACION

El suscrito Jefe del Servicio Dptal. de Reforma Agraria cita y emplaza a todas aquellas personas que se creen con derecho de asentamiento, o que hayan hecho trámites de Dotación de tierras ante el Consejo Nacional de Reforma Agraria y de conformidad con el Decreto Supremo Nº 08215 y 09356 relativo a la Reserva Fiscal del Proyecto Abapó-Izozog, se sirvan hacerse presentes a una audiencia de inspección ocular en el lugar denominado Estación Experimental "TCNL. ARMANDO GOMEZ Z." (Proyecto Abapó-Izozog Provincia Cordillera Dpto. Santa Cruz) el día 16 de febrero próximo a horas 10 a.m. debiendo hacerlo munidos de sus respectivos documentos.

(Fdo.) Tte. de Navío RAUL HEVIA GUTIERREZ
Jefe del Servicio Departamental de Reforma Agraria

Corporación Minera de Bolivia

Empresa Minera Colquiri

CONVOCATORIA A PROPUESTAS

Se convoca a propuestas a todas las personas interesadas en la elaboración de pan en nuestro distrito.

Las modalidades, formas de pago y condiciones varias están dadas en el Pliego de Especificaciones a entregarse en el Departamento Legal de nuestra Empresa, Oficinas de Comibol de las ciudades de Oruro, Cochabamba, y Secretaría de la Comisión de Adquisiciones, 4to. piso Edificio Central La Paz.

Los contratos respectivos se suscribirán por el tiempo de un año, computable a partir del 1ro. de Marzo próximo.

Las propuestas en doble ejemplar y sobre cerrado deben dirigirse a la Empresa convocante y Secretaría de la Comisión de Adquisiciones, 4to. piso, Edificio Central La Paz, hasta horas 18:00 del día viernes 20 del mes en curso.

GERENCIA DE ADQUISICIONES

La Paz, Febrero 10 de 1976
PR-100/76

Departamento Administrativo de la Presidencia de la República

Aviso de Remate

El Departamento Administrativo de la Presidencia de la República, debidamente autorizado por Resolución Suprema Nº 179502 y con conocimiento de la Contraloría General de la República hace saber a los interesados del país que procederá al Remate en Subasta Pública de un lote de vehículos usados, en la ciudad de La Paz.

El Remate se verificará el día martes 24 de Febrero del Presente año, a horas 14.30 en el lugar que se encuentran los vehículos para su exhibición al público en la calle Valentín Abecia Nº 1918 donde los interesados podrán verlos a partir del día 15 del presente.

El detalle de los vehículos a rematarse son los siguientes:

Nº	TIPO	MARCA	INDUSTRIA	COLOR	MODELO	MOTOR	CHASIS	PRECIO
1.-	Automóvil	Wolkswagen	Alemana	Amarillo	1972	AD-502099	1122824722	45.000,-
2.-	Automóvil	Wolkswagen	Alemana	Beige	1971	AD-256641	1112932289	60.000,-
3.-	Automóvil	Wolkswagen	Alemana	Crema	1972	AD-256642	1112979051	60.000,-
4.-	Automóvil	Wolkswagen	Alemana	Beige	1972	AD-256639	1112932723	60.000,-
5.-	Automóvil	Wolkswagen	Alemana	Anaranjado	1972	BH-401682	135232-703	50.000,-
6.-	Automóvil	Wolkswagen	Alemana	Plomo	1972	AD-530441	V-1112935488	65.000,-
7.-	Automóvil	Wolkswagen	Alemana	Crema	1972	AD-256636	1112929754	65.000,-
8.-	Vagoneta	Wolkswagen	Alemana	Blanco	1966	0412830	1226692	45.000,-
9.-	Vagoneta	Wolkswagen	Brasilera	Verde	1973	BH-665087	BH-317639	90.000,-
0.-	Camioneta	Ford	Americana	Azul	1968	00120	F108R-452716	50.000,-
1.-	Vagonet	Wagonier	Americana	Verde	1970		1414019-3120	40.000,-
2.-	Automóvil	Wolkswagen	Alemana	Amarillo	1972	AD-530440	1122934488	60.000,-
3.-	Automóvil	Wolkswagen	Alemana	Celeste	1972	AD-258818	1112991226	60.000,-
4.-	Automóvil	Wolkswagen	Alemana	Anaranjado	1972	AD-511141	112293441	80.000,-
5.-	Automóvil	Torino	Argentina	Plomo	1972	230-8-7090 855	624-16150	35.000,-

NOTA: Sólo podrán intervenir en la Subasta Pública todos los interesados que presenten la papeleta de depósito de 10% de la suma base de Remate en efectivo, no se aceptan Cheques. Los interesados podrán hacer los depósitos en la Oficina de Recepción de Palacio de Gobierno.

CNL. HUGO TORO VARGAS, Jefe Administrativo de Palacio de Gobierno, LIC. ANGEL TARRAGA RODAS, Director General de Control de Bienes del Estado, LIC. HUGO SALAZAR SALMON, Subcontralor de la República.

Ministerio de Industria, Comercio y Turismo

A los Importadores de harina de trigo

Con objeto de normalizar el Programa de Abastecimiento de harina de trigo en el país, se notifica a las firmas importadoras y personas que hubieran recibido Licencia para la libre importación de dicho artículo, que tienen plazo hasta el día 29 del mes en curso para concluir la internación de los saldos que aún quedaren pendientes.

La internación de dichos saldos deberá efectuarse utilizando únicamente los servicios ferroviarios.

Vencido el plazo indicado, las Licencias otorgadas durante 1975, quedarán nulas, no pudiendo ser ampliadas en su período de validez.

La Paz, 10 de Febrero 1976

PRESENCIA

Director: Huáscar Cajías K.
Gerente: Armando Mariaca V.
Jefe de Redacción: Mario Maldonado V.

Informaciones sobre el problema marítimo

El gobierno ha dispuesto -sin duda impulsado por varias experiencias poco gratas- que toda información acerca de las negociaciones sobre nuestro problema marítimo se dé por escrito y sólo por las autoridades especialmente facultadas para ello.

De esta disposición proviene una relativa esperanza de que no se reproduzcan algunas situaciones de las que el país ha salido bastante perdedor.

Sin embargo, sabe anotar que los errores se han cometido especialmente porque no se ha conservado el término medio de la prudencia. Hemos oscilado entre el extremo de las declaraciones impertinentes e innecesarias y el otro, de la falta de informaciones.

Es evidente que, en asunto tan delicado como el de las negociaciones sobre el problema marítimo, tiene que hablarse con sumo tino y con un cálculo -que, a veces, tendrá que hacerse en segundos- acerca de las consecuencias de lo que se dice. Por eso, lo mejor es que se prefiera la vía de las respuestas escritas en los temas centrales, pues así se tiene más tiempo para meditar en lo que se dice. Hay que eliminar a toda costa el declarar continuamente, que ha llevado ya a muchas contradicciones y situaciones difíciles y polémicas. Quienes declaran en su condición de funcionarios públicos nunca deben olvidar que sus palabras tienen valor oficial y suponen algún tipo de compromiso para el país. Por falta de experiencia o por deseos de brillar, se han hecho frases que luego podrán ser utilizadas contra nuestro propio país y servir de argumentos para debilitar nuestras posiciones. Aprendamos no sólo de la experiencia propia sino de la ajena: cuánto daría Chile porque Abraham Koening no hubiera querido lucirse con el célebre documento que revelo el tipo de ventajas que consiguió con el empleo el vecino país. No vayamos por el mismo camino.

Pero la experiencia enseña que no siempre ha de ser posible guardar silencio ante periodistas que, en cumplimiento de su deber, buscan informaciones para transmitirlas al público. Una preparación adecuada sobre los hechos, un estudio previo acerca de lo que puede ser preguntado y de lo que conviene decir o callar uno deben ser condiciones que se exijan en quien sea designado para hacer declaraciones, sobre todo en el exterior. donde las limitaciones dispuestas para Bolivia nunca han de poder ser observadas en toda su extensión.

Debe, empero, referirse también al otro extremo: el de la falta o escasez de informaciones, error en que también se ha incurrido y al que no se ha puesto remedio. El pueblo tiene el derecho de saber todo aquello que no tenga que ser guardado en reserva. No es admisible, por ejemplo, que se repita lo ocurrido hace dos meses cuando los bolivianos nos enteramos de la propuesta de nuestro país a través de noticias llegadas de Chile. Los hechos han demostrado que se guardó reserva sobre asuntos a los que no correspondía una medida que siempre tiene que ser excepcional.

Este mutismo oficial tiene muchas consecuencias que hay que evitar tanto como las derivadas de declaraciones hechas a la ligera. Ante todo, los periodistas buscan las fuentes informativas que no sean seguras y que contribuyen, a veces, a desorientar con lo que dicen. El silencio oficial lleva casi siempre a suponer que se oculta algo muy grave, de enorme importancia y allí comienzan las olas de rumores increíbles, porque no tienen base firme ni fuente individualizada, ni editor responsable: el "se dice" sirve para que circulen las versiones más contradictorias e inquietantes que sólo muy raramente provienen de mala fe expresa o de intención precisa de perjudicar al gobierno. Allí donde no hay datos concretos y fehacientes queda libre el campo para todas las suposiciones; allí donde no hay informaciones oficiales claras y terminantes comienzan las especulaciones personales.

EE.UU.
Uno y otro centenario

Por VICTOR ALBA

WASHINGTON, D.C. (ALA) - Parece que los centenarios no sientan bien a los Estados Unidos. El segundo , este mismo año, encuentra al país escéptico, en su vida política en desorden, con la gente preocupada por la crisis económica y sin ninguna solución a la vista. El presidente no cuenta con el apoyo del pueblo y las elecciones a finales de año prometen ser un circo,' sin un solo candidato de categoría, a la altura de las dificultades de la situación del país y del mundo.

El primer centenario de la fundación de los Estados Unidos encontró al país en no mejores condiciones, aunque el mundo estaba menos agitado que ahora.

En 1876, para celebrar esos primeros cien años - casi la adolescencia en la vida de una nación-, se organizó una exposición internacional en Filadelfia. Fue un éxito. Acudieron a visitarla diez millones de personas, entre ellas dignatarios de todo el mundo: el emperador del Brasil (en viajes de su adolescencia), algunos emires árabes, príncipes europeos y la reina de Hawai (que no hoy estado de la Unión).

Los Estados Unidos tenían entonces 48 millones de habitantes y 38 estados (hoy, 220 millones y 50 estados). La exposición se componía de 200 edificios, con pabellones de 49 países y 26 estados de la Unión. Filadelfia contaba con 800.000 habitantes, 130.000 casas de las cuales 34.000 tenían cuarto de baño con agua caliente, y 27 diarios y semanarios. Hoy hay 1.500.000 habitantes, todas las casas tienen cuarto de baño y se cuentan dos diarios y tres semanarios.

El país, entonces, deseaba olvidarse de la guerra terminada apenas diez años antes, como hoy quiere olvidarse de Vietnam). Había crisis económica seria y la prensa se asombraba de la quiebra de Jay Cooke and Co., el banco más fuerte del país, que parecía tan impensable como la quiebra del municipio de Nueva York (quiera, ésta última, que ha estado a punto de producirse cien años más tarde).

Había muchas tensiones sociales. Mientras un poeta leía su Oda a la Nación, en Filadelfia, el día de la fiesta nacional (4 de julio) , un grupo de mujeres interrumpen y una de ellas (Susan B. Anthony, fundadora del feminismo norteamericano). lee una "Declaración de la Independencia de las Mujeres". Pide en ella que las mujeres sean dueñas de sus bienes, tutores de sus hijos menores y puedan votar. Nadie les presta atención. La prensa apenas habla de su interrupción. Al cabo de cien años, todo esto se ha conseguido.

En Washington, los escándalos se suceden uno y otro y manchan al vicepresidente (como hacían antaño con Agnew) y al propio secretario del Presidente Grant (como hace año y medio al de Nixon).

Al cerrarse la exposición, en noviembre, tienen lugar las elecciones (como ocurrirá este año). Tilden, un demócrata (entonces el partido de "derechas") vence a Hayes un republicano que no sabemos si partido de "izquierda"). Pero los republicanos alegan fraude y una comisión del Congreso examina las recuentos y proclama a Hayes vencedor. Para que los demócratas acepten esta decisión Hayes les promete que no aplicará las leyes llamadas de reconstrucción, es decir, las que se dieron después de la guerra civil para garantizar la igualdad racial en el sur. De este modo, por un fraco electoral y a cambio de un puesto de presidente, la igualdad racial se aplaza tres cuartos de siglo.

Pero no todo es sombrío. En la exposición se exhiben los elementos del sistema de producción norteamericano, a bases de partes intercambiables: el primer teléfono, el vagón frigorífico, los frenos de aire, la máquina de escribir, un cenit de suspensión que permitirá , años después, construir grandes puentes, empezando por el de Brooklyn, y una máquina que produce 180.000 alfileres al día y los coloca en cartones listos para la venta.

En el fondo, no hay mucha diferencia, en esos cien años. Las cosas no han mejorado, aunque sí las técnicas. Pero el país, hoy, no está para festivales y conmemoraciones. No habrá exposición. Cuando más, un alud de libros sobre 1776, y la guerra de independencia, unos cuantos programas en la televisión y alguna ceremonia oficial. En cien años, el patriotismo ha perdido terreno. Nadie sabe si es para bien o para mal. (ALA).

PRESENCIA

¿Dónde estudiar una carrera universitaria?

Por JORGE SILES SALINAS

Un importante colegio particular de La Paz ha publicado su revista anual en cuya parte final aparecen las respuestas que dan los alumnos de la promoción a varias preguntas. Una de ellas se refiere al lugar en que piensan cursar sus estudios profesionales la carrera que se proponen seguir.

De un total de unos 50 alumnos encuestados, sólo 10 o algo más manifiestan su intención de realizar estudios universitarios en Bolivia. El resto - la gran mayoría - no tiene propósito de irse al exterior. Muchos a los Estados Unidos; varios a Chile, a Brasil a Argentina, algunos a Alemania a otros países de Europa, incluyendo Checoslovaquia.

Aunque ya me he referido en otra ocasión a este tema - lo hice en mi condición de Rector de la Universidad - hoy quiero volver sobre él pues estimo que debe meditarse sobre la gravedad del hecho de que una gran contingente de bachilleres bolivianos salga del país para iniciar estudios en Universidades extranjeras. Me siento en el deber de insistir sobre este punto escribiendo estas notas que van dirigidas principalmente a los padres de familia, a los propios estudiantes y a los educadores.

Estudiar en el exterior, si, pero después de haber obtenido el título profesional. Esa es la única cosa cuerda en que debe pensarse al tomar una decisión personal sobre los estudios universitarios. La carrera debe hacerse en el propio país, junto a la propia familia, salvo, naturalmente, casos de excepción.

Es incuestionable que en otras partes el nivel académico es superior al que ofrecen nuestros centros de enseñanza. Sin embargo, esta ventaja queda inmediatamente anulada si se piensa en los inconvenientes de que un joven que bordea los veinte, pase varios años de su vida en el extranjero en punto de vista de la formación y del desarrollo de la personalidad - alejado de su familia y de su ambiente. La presencia de los padres es el elemento decisivo en esa etapa de la vida. Por otro lado, todo joven tiene conveniencia de que el futuro médico o ingeniero o agrónomo se eduque en contacto con las realidades de su país, conociendo y viviendo con condiscípulos que habrán de ser sus colegas en la actividad profesional.

Seguro estoy de que los datos contenidos en la revista mencionada podrían aplicarse a muchos otros establecimientos secundarios de Bolivia. Son innumerables los hogares en que se ha impuesto este tremendo error de apreciación, este absurdo funesto sobre el que es preciso llamar a reflexión a quienes tienen sus estudios en los últimos años de la educación media.

Cierto es que algunos triunfan y realizan con exito su carrera fuera del país. Pero, al lado de estos, son innumerables los que fracasan, los que sufren traumas de inadaptación y finalmente, nadie ignora que la mayoría de los que terminan por graduarse en el extranjero no habrán de volver a Bolivia.

Una vez más, diré que es indispensable facilitar los viajes de los jóvenes bolivianos para efectuar estudios de postgrado en el extranjero.

Muchas son las oportunidades que en todos los campos se ofrecen para cursos de especialización en Europa, Estados Unidos o Sudamérica. Ese es el momento en que nuestros jóvenes pueden pensar en salir del país para perfeccionarse en sus estudios. Pero no antes. Al país le cuesta una brutal sangría de divisas mandar a estudiar en el exterior a centenares de muchachos que seguirán carreras que muy bien pueden cursar en Bolivia. Nuestros estudios de Medicina, de Ingeniería y de otras Facultades tienen un muy buen nivel como lo prueban muchos brillantes profesionales salidos de sus aulas.

Es ya tiempo de acabar con la manía - casi injustificable que ha producido, en tantos casos, la desvinculación definitiva de profesionales que pudieron dar a su patria los frutos de su formación universitaria. Es necesario evitar la frustración de tantos jóvenes que se ven expuestos al fracaso psicológico y académico al sentirse inadaptados en un medio que les es del todo ajeno.

Bolivia - como sucede también en países similares al nuestro - pierde un gran número de gente preparada que no encuentra en el ambiente medio las posibilidades de desenvolverse. Es un lugar común de todos los escritos sobre la materia hablar de la fuga de cerebros a otros países con mayor poder económico. A un costo inmenso para nuestras Universidades preparan graduados que luego abandonan para siempre su tierra. Por lo mismo, es preciso intentar al menos que los bachilleres reciban su título con una visión más realista, más objetiva. Que hagan su carrera universitaria en Bolivia y luego, ya con el título en la mano, es decir, después de haber probado su capacidad, habiendo alcanzado un nivel de responsabilidad y de experiencia, que entonces les dará el camino que deban tomar en beneficio de la colectividad y de ellos mismos.

14 de febrero de 1879
El día del despojo

Por el My. (r). ALFONSO ARANA GANDARIAS

El 14 de febrero de 1879 es día infausto en el calendario de la historia americana por el asalto al puerto boliviano de Antofagasta. Unos cuantos días antes del 14 de febrero el barco de guerra chileno Blanco Encalada ya se encontraba en el puerto boliviano de Antofagasta.

El 14 de febrero, desembarcaban las fuerzas chilenas apoderándose por la fuerza de Antofagasta arriando la tricolor boliviana. El Prefecto boliviano Cnl. Don Severino Zapata, sólo disponía de una diminuta fuerza que no llegaba al centenar. Después de protestar por el ataque tuvo que abandonar la Prefectura asilándose en un Consulado.

Fue un ataque filibustero porque no hubo previa declaratoria de guerra y sobre todo porque el Gobierno de Chile no tuvo siquiera conocimiento de la conquista del litoral boliviano, planeada por el Presidente Don Anibal Pinto y por su gabinete presidido por el canciller Don Alejandro Fierro, siniestro personaje que era socio de la compañía Melbourne, Clark. Esta compañía era una sociedad anónima y no podía cobijarse en el pabellón chileno. Se la amparó cohonestar el asalto aduciendo que el tratado de 1874 prohibía aumentar impuestos a las compañías chilenas. El gran enemigo de Bolivia, Conrado Ríos Gallardo, afirma que el Canciller chileno Fierro vio obligado al asalto del litoral boliviano porque fue infringido el tratado generoso que firmó Don Mariano Baptista en 1874 donde se hacían concesiones por las cuales Chile debía gratitud a Bolivia.

En 1917, un militar Wilhelm EKDAHL publicó una historia militar de la guerra del Pacífico. Esta obra no ha sido motivo de réplica en Chile. Es necesario citar algunos párrafos que muestran con claridad meridiana que el pretexto invocado por Chile acerca del impuesto de los 10 centavos no pudo ser más absurdo y ridículo. Dice EKDAHL: "La Melbourne Clark y Compañía se transformó en la "Compañía de Salitres y Ferrocarriles de Antofagasta" Francisco Puelma y José Santos Ossa obtuvieron del gobierno de Bolivia la primera concesión del gobierno boliviano en 1866 que les reconocía en propiedad cinco leguas del terreno salitral y cuanto más para cultivos agrícolas contra la obligación de construir un muelle en Antofagasta. Los propietarios traspasaron esta concesión a la "Compañía Explotadora del Desierto de Atacama". La compañía pagó por ella una suma de cantidad 10.000. El privilegio exclusivo que se dio a los peticionarios que impedía que ninguna otra entidades hicieran otras peticiones para explotaciones y explotaciones.

Ya hemos dicho que a raíz de la revolución de 1871 que derrocó a Melgarejo, la asamblea del mismo año había declarado nulos todos los actos de su administración y un decreto de 1872 declaró nulas y sin ningún valor las concesiones de terrenos salitrales y de borato que hubiese hecho la administración pasada.

Establecido esto, la Melbourne Clark que había comprado los derechos de la Compañía explotadora del Desierto de Atacama se esforzó en salvar sus intereses logrando al fin conservar la concesión, pero con considerables reducciones. Se calculaba el privilegio general y exclusivo que abarcaba todo el mismo año había declarado nulos todos los actos de su administración y un decreto de 1872 declaró nulas y sin ningún valor las concesiones de terrenos salitrales y de borato que hubiese hecho la administración pasada.

Establecido esto, la Melbourne Clark que había comprado los derechos de la Compañía explotadora del Desierto de Atacama se esforzó en salvar sus intereses logrando al fin conservar la concesión, pero con considerables reducciones. Se calculaba el privilegio general y exclusivo que abarcaba todo el desierto de Atacama reduciendo la concesión a aquellas aguas que comprendían la zona del salar del Carmen y parte de la de Salinas, y todavía la compañía quedaría por quince años (1874 a 1889) exenta de todo derecho de exportación y de cualquier otro gravamen municipal o fiscal" (Artículo 4º de la concesión).

Ese compromiso entre el gobierno de Bolivia y la "Compañía de Salitres" había sido recibido a escritura pública sin esperar la aprobación del congreso boliviano que según el mismo contrato se exigía para que tuviera fuerza legal.

Como la Asamblea legislativa de 1879 no se preocupó del asunto, el mejor amparo para la Compañía era el Tratado de 1874. Tratado de 1874 que celebraron Chile y Bolivia y cuyo Artículo 4º estipula que "las personas, industrias y capitales chilenos no quedarían sujetos a más contribuciones de cualquiera clase que sean a las que al presente existen. La estipulación contenida en este artículo durará por el término de 25 años".

Hasta aquí el general Ekdahl. Según el susodicho Ekdahl, la Compañía de Salitres podía buscar el mejor amparo en el Tratado de 1874. Pero como reconoce el mismo, existía antes de 1874 un compromiso de ratificación por el Congreso boliviano. El tratar de apoyarse en otro pacto es absurdo y absolutamente inmoral. Va en contra de una elemental principio de justicia y equidad.

Queda, pues, probada la inconsistencia absoluta de las reclamaciones de esa compañía que tenía por principal cabecilla al-británico Hicks, un delincuente común que recibió asilo en el blindado chileno Blanco Encalada

Consumada la ocupación de Antofagasta, el gobierno chileno, que había obrado a espaldas del pueblo quiso cohonestar su actitud enviando a las cancillerías americanas una circular que constituye un falso testimonio vergonzoso.

"El 12 del presente mes S.E. el Presidente de la República ordenó que fuerzas nacionales se trasladaran a las costas del Desierto de Atacama para "reivindicar" y ocupar en nombre de Chile los territorios que poseía antes de ajustar con Bolivia los Tratados de límites de 1866 y 1874".

Obrando como un nuevo Caupolicán o Tucapel el Canciller Fierro segun Ríos Gallardo se vio forzado a dar ese paso. Pero el Canciller Fierro se burló de la Constitución de su Patria y de su Congreso pesando más en su espíritu egoista el afán de riquezas que el de cumplir con su juramento a la constitución y a las leyes de su patria.

Para una declaración de guerra de un estado a otro siempre han intervenido los congresos o Asambleas legislativas El caso de la guerra del Pacífico es singular, pues una sola rama del gobierno ataca la nación a la guerra más injusta.

Y ahora, eso de que Chile posea una territorio de más de los pactos de 1868 y 1874, es una falsedad históricamente demostrada.

Para desmentir tan ridícula tesis sólo es necesario citar una fuente chilena. Don Benjamín Vicuña Mackena, famoso escritor, orador, historiador y político.

Este caballero, cuando era representante de Chile en los Estados Unidos en 1863, esto es en la misma época en que Bolivia y Chile entablaron negociaciones para el tratado de 1866, dijo lo siguiente: "Chile no tiene vecinos pronunciando hablando. Sus límites son casi impenetrables a todas las naciones. Al este los elevados Andes, cubiertos de nieve eterna, al Norte el desierto de Atacama, un desierto de 600 millas, donde ni el hombre ni el animal ni la más audaz de las plagas logró vivir, al sur sus incontensurables llanuras de la Patagonia, salvaje y desconocida. al Oeste, su único lado vulnerable, el poderoso Océano Pacífico".

Todo lo que decía Vicuña Mackena coincidía con el puro derecho, es decir, Chile comenzaba por el río Salado. Cuando Chile le arrebató a Bolivia su rico Litoral en 1879 la población de esa región contaba con 35 mil habitantes de los cuales únicamente 5.000 chilenos o sea un poco más del 1%. Está consagrado por el derecho internacional que cuando una nación se apodera por imperio de la fuerza bruta de una nación o de parte de ella es un caso típico de colonialismo. Los dictados por el conquistador no amenguan la presión, y estando el territorio ocupado no son considerados como verdaderos tratados sino como simples imposiciones.

El 1936, una honrada conciencia paraguaya se pronuncia categóricamente contra las desmembraciones territoriales. El don Cleto Báez que publica una interesante obra: "Derecho Internacional Público y Americano" donde afirma: "Los tratados libremente concertados se basan en la reciprocidad. No revisten este carácter los tratados injustos como los que se imponen por la violencia, Chile ha arrancado al Perú y Bolivia tratados injustos".

En el Congreso Panamericano de 1884 el Secretario de Estado (Canciller de los Estados Unidos de Norte América) Mr. Blaine, declaró : "De los pronunciamientos hechos en la Conferencia Interamericana ninguno de mayor importancia que el que tiene por objeto preservar a las repúblicas de este continente de las devastaciones de la guerra y del conquistador, de sangre en luchas inútiles y por injustificables motivos. Es necesario poner fin a esos sacrificios que a menudo presenciamos en el Nuevo Mundo para vergüenza y horror de la humanidad y de la civilización".

En esa memorable asamblea se presentó un proyecto que resultó la solemne declaración de la Asamblea que tuvo la aprobación casi unánime a excepción de Chile.

Las Naciones que aprobaron ese proyecto de justicia y de paz fueron: Estados Unidos, Mexico, Guatemala, Honduras, San Salvador, Nicaragua, Costa Rica. Haiti, Venezuela, Brasil, Paraguay, Argentina, Bolivia, Ecuador, Perú y Colombia.

El Texto de la declaración es el siguiente:

1.- Mientras está en vigencia el Tratado de Arbitraje, la teoría de la conquista será repudiada por el Derecho Internacional Americano.

2.- Dentro del mismo Tratado, no será reconocido o se considerará como nula, toda cesión de territorio hecha bajo amenaza de fuerza o en presencia de fuerza armada.

3.- Toda Nación cuando de una expoliación de esta clase podría exigir que la validez de la cesión sea sometida a decisión arbitral.

De acuerdo a esta resolución de las naciones americanas. plenamente ratificada por la Declaración de los Estados Americanos, de 3 de Agosto de 1932 y de la que es signataria Chile, debe ser Bolivia, con todo el derecho que le asiste, el cumplimiento de dichas resoluciones que están basadas en la justicia oponiéndose y repudiando, el sistema de las conquistas territoriales por la fuerza de las armas.

No hay que olvidar que Chile denunció prácticamente el dictado de 20 de Octubre de 1904.

Los artículos 2º y 12º NO FUERON CUMPLIDOS. El derecho privado no ha respetado. Las salitreras del Toco de propiedad de bolivianos pasaron a manos del invasor, después de un vulgar simulacro de justicia. El arbitraje contemplado en el artículo 12º no se hizo jamas efectivo. Se puso la cláusula del arbitraje, porque es un principio universal y elemental de justicia y de decoro que nadie puede ser juez y parte al mismo tiempo.

Pero Chile se burló de la justicia y del derecho.

Su Corte, Suprema falló invariablemente a favor de su Estado por un voto de diferencia.

Cierto es que algunos triunfan y realizan con exito su carrera fuera del país. Pero, al lado de estos, son innumerables los que fracasan, los que sufren traumas de inadaptación y finalmente, nadie ignora que la mayoría de los que terminan por graduarse en el extranjero no habrán de volver a Bolivia.

Una vez más, diré que es indispensable facilitar los viajes de los jóvenes bolivianos para efectuar estudios de postgrado en el extranjero.

Muchas son las oportunidades que en todos los campos se ofrecen para cursos de especialización en Europa, Estados Unidos o Sudamérica. Ese es el momento en que nuestros jóvenes pueden pensar en salir del país para perfeccionarse en sus estudios. Pero no antes. Al país le cuesta una brutal sangría de divisas mandar a estudiar en el exterior a centenares de muchachos que seguirán carreras que muy bien pueden cursar en Bolivia. Nuestros estudios de Medicina, de Ingeniería y de otras Facultades tienen un muy buen nivel como lo prueban muchos brillantes profesionales salidos de sus aulas.

Es ya tiempo de acabar con la manía - casi injustificable que ha producido, en tantos casos, la desvinculación definitiva de profesionales que pudieron dar a su patria los frutos de su formación universitaria. Es necesario evitar la frustración de tantos jóvenes que se ven expuestos al fracaso psicológico y académico al sentirse inadaptados en un medio que les es del todo ajeno.

Bolivia - como sucede también en países similares al nuestro - pierde un gran número de gente preparada que no encuentra en el ambiente medio las posibilidades de desenvolverse. Es un lugar común de todos los escritos sobre la materia hablar de la fuga de cerebros a otros países con mayor poder económico. A un costo inmenso para nuestras Universidades preparan graduados que luego abandonan para siempre su tierra. Por lo mismo, es preciso intentar al menos que los bachilleres reciban su título con una visión más realista, más objetiva. Que hagan su carrera universitaria en Bolivia y luego, ya con el título en la mano, es decir, después de haber probado su capacidad, habiendo alcanzado un nivel de responsabilidad y de experiencia, que entonces les dará el camino que deban tomar en beneficio de la colectividad y de ellos mismos.

Perú:
La Iglesia y su posición frente al actual proceso

Por EDOUARD PONS
Análisis de France Presse

LIMA, FEBRERO (AFP) - Con un pronunciamiento de la Comisión Social de la Asamblea Episcopal, la iglesia peruana planteó una serie de dudas ante el proceso revolucionario al que venía apoyando hasta ahora, comentaron aquí los observadores.

Reclamando el derecho de opinar sobre temas sociales y políticos para señalar "los valores y antivalores en función del Reino de Dios" los obispos peruanos analizan en un documento dado a conocer el último domingo la actual coyuntura del país.

Según declaran lo característico del momento actual es "el temor, en los que conducen el proceso, de que la transferencia de poder genere un vacío de desconcierto político".

En lo que toca a su principal preocupación, insiste en la necesidad "del carácter transitorio de la actuación de la Fuerza Armada y del paso de la conducción política al pueblo".

"La liberación del pueblo peruano, dice, sólo será real si es tarea y responsabilidad del pueblo mismo" y advierte contra la tentación de la manipulación vertical que iría en contra de este principio.

Apuntando que "hay grandes distancias entre enunciados verbales y realidades concretas", la Comisión Episcopal señala la persistente dependencia del Perú al sistema capitalista mundial.

Por otra parte, muestra su preocupación por el desempleo existente y el hecho de que "el peso de la transformación política está gravitando sobre los sectores más pobres y en particular el campesinado".

Los observadores señalan que es la primera vez desde el inicio del actual proceso revolucionario en el Perú, en 1968, que la jerarquía eclesiástica, aunque en tono prudente, plantea tales críticas.

Se recuerda aquí que la Iglesia acogió muy favorablemente la instauración del régimen militar que desde el primer momento se afirmó fiel a la doctrina cristiana.

El golpe de estado influyó incluso en la toma de conciencia de la Iglesia que en enero de 1969 reconocía autocríticamente que "los cristianos habían contribuido con palabras, actitudes y silencio a la situación de injusticia" y decidía "orientarse en el sentido de la pobreza evangélica".

Desde entonces la iglesia respaldó al gobierno. En sus conflictos con Estados Unidos, el Cardenal Juan Landazuri, Arzobispo de Lima, afirmó que "El Perú debe hacer sentir su soberanía e independencia".

También se pronunciaron los obispos a favor de la Reforma Agraria, de la Ley de Industrias de la reforma educativa, saludadas como otros tantos pasos hacia la "liberación de los pobres".

Un pequeño roce se produjo entre la Iglesia y el Estado cuando en 1971 fue detenido el Obispo Auxiliar de Lima, Monseñor Luis Bambaren, acusado por el entonces Ministro del Interior General, Armando Artola, de ser un "agitador con sotana" a raíz de invasiones de tierras en los suburbios de la capital.

El prelado fue liberado horas después y el incidente rápidamente olvidado, sin que el cardenal lo calificara de "iniquidad".

Los conductores del actual proceso reafirmaron una y otra vez el carácter cristiano de la revolución consagrado en sus "bases ideológicas".

El General Fernández Maldonado, hoy Primer Ministro, afirmaba el dos de junio de 1973 que el proceso peruano era "la primera revolución en el mundo que pretende ser un mismo tiempo inseparablemente humanista, cristiana, socialista y libertaria".

Aún el 30 de abril de 1975, reconociéndole ese carácter "fundamentalmente cristiano", el Cardenal Landazuri reiteraba el apoyo de la Iglesia al proceso revolucionario peruano.

Con el pronunciamiento de la Comisión Social de la Asamblea Episcopal, la Iglesia parece ahora tomar sus distancias ante el régimen militar, sin romper ni mucho menos con él, comentan los observadores.

Simplemente los obispos piden a los militares "la firme resolución de admitir un proceso de participación popular libre y autónomo" y no dejarse tentar por "soluciones autoritarias".

La Iglesia añaden, los comentaristas, está avanzando más rápidamente que los militares en la crítica del capitalismo y en la vía de un modelo socialista "participacionista" que propugna el estos.

Al parecer, teme ahora comprometerse demasiado con el modelo de la revolución peruana, recordando al régimen militar que "no puede permitir que el nombre de lo cristiano sea usado para legitimar la violencia o la represión".

Nuevo Mundo y mundo nuevo

Por ARTURO USLAR PIETRI

PARIS (ALA) - Ante un curioso auditorio de la Universidad de París hube de hablar , en tono de búsqueda si existió o no una cultura propia en América Latina. Tuve buen cuidado de poner en claro que no lo hacía como erudito o especialista sino como hombre angustiado y apasionado, como animal de la especie.

La diversidad de los hombres viene de la cultura, no de la naturaleza. Al nivel del instinto y de los mecanismos psicofisiológicos somos básicamente todos iguales. La larga y reveladora lista de las diferencias comienza con las lenguas, los trajes, las creencias, la comida, la casa y las artes. Es eso lo que distingue al nativo de las riberas del Volga del de otros ríos de latitud semejante como el Támesis o el Guadalquivir. O lo que introduce tan significativas diferencias entre mexicanos e italianos, o entre franceses y españoles, dentro de una misma cultura.

Cierto es que la América Latina forma parte del conjunto de la cultura occidental, pero nadie puede dudar de que dentro de ella representa algo nuevo, una peculiaridad y una variante.

Desde el momento mismo en que se habla inicialmente experiencia histórica del Nuevo Mundo aparece una diferencia, o, para decirlo con un término puesto en boga por los parteticistas, una mutación. Los tres grandes actores culturales que fundaron el nuevo hecho histórico, el español, el indio y el negro, no sólo combinaron sus herencias provocando inevitables mezclas y consiguientes modificaciones, sino que de inmediato sufrieron en su propio ser importantes cambios. La literatura española de la época nos ha dejado burlonas estampas del español que regresaba cambiado por la experiencia americana, de quien el indiano que ya no podía parecerse a los que se habían quedado en la península. Lo mismo sucedió su carácter, su estilo de vida y hasta su lenguaje. No menos cuantioso fue el cambio en los otros dos actores principales: indios yanaconas, servidores o encomendados, aquellos que jugaron de niños con los frailes de Sahagún, los que en seguida regirán al contacto vital con la nueva urbe, ya no pudieron nunca más ser enfeudados sumisos peones a los que no habían tenido ningún contacto con la sociedad de los españoles. El caso del negro no fue diferente. Si no hubiera ningún otro indice ni en las artes, ni en la estructura social, bastaría ese solo cambio para revelar que se había iniciado un poderosos proceso de mezcla y de mutua interacción entre las tres herencias culturales.

De allí arranca la originalidad cultural de la América Latina. Una personalidad tan reveladora como la del Inca Garcilaso de la Vega es el mejor testimonio del gran hecho nuevo que se estaba produciendo. Hijo de conquistador y de india, formado en una cultura donde las dos culturas, las dos lenguas, las dos creencias, las dos tradiciones, se mantenían paralelas en presencia viva, intuyo que ser una conciliación y un puente entre los dos mundos. Que de ese modo podía ser dos a la vez, tanto por un español, a pesar de la plenitud y belleza de su castellano, pero tampoco nada podía ser tan español como un indio. Era la prueba de la existencia de un nuevo hecho cultural, un verdadero hijo del Nuevo Mundo.

Hay una manera latinoamericana de ser occidental. Basta mirar la imagen de esa condición en el pensamiento y en la creación de los grandes personajes históricos, tengan o no mezcla de sangre. Es la que hace la originalidad de la acción política y del pensamiento de Bolívar o de Sarmiento, la que da el prodigioso florecimiento del barroco de la América Latina y la que explica la compleja y extraordinaria creación de Ruben Darío.

Ese proceso de mezcla y combinación de elementos extraños que ha estado presente en la formación de todas las grandes culturas y de manera evidente en la de Occidente es una característica abierta y permanente de la América Latina. Abierta al mundo, a su manera, continúa en su proceso de mestizaje creador. No es esta una condición desdeñable en el mundo de hoy. En todo el ámbito de la civilización occidental ninguna otra familia de naciones está en situación parecida. Para dialogar y entrar en colaboración con el resto del mundo que tiende a occidentalizarse por la tecnología y algunos valores, la familia latinoamericana se halla en una posición privilegiada. No está atada a un pasado inerte, ni paralizada en una cristalización

(Pasa a la página 6)

Cartas a PRESENCIA
Vecinos de Calacoto Alto solicitan atención

Señor Director:

Tenemos el honor de dirigirle la presente, a fin de pedir su cooperación a nuestra comunidad, en la lucha que mantenemos en forma silenciosa y ejecutiva, pero no hasta ello, ya que nuestras continuas solicitudes a las autoridades respectivas no nos han contestado siquiera sobre los puntos que les hemos propuesto. Tenemos una serie de trabajos emprendidos, que queremos coordinar con las autoridades respectivas como ser:

- La solución del problema de Aguas Potables.
- Apertura de calles.
- Acelerar el trámite de solicitudes de construcciones a fin de evitar el trabajo clandestino.
- La conclusión de nuestra Escuela en Cota-Cota.
- Ubicación del Cementerio nuevo (ya que el actual por su escasa capacidad ya no tiene campo para enterrar a nuestros muertos).
- Cooperación técnica en la ubicación de nuestro Centro Cívico.
- Alumbrado eléctrico
- Mejoramiento en el pésimo servicio de Colectivos y Micros

- Asimismo, en el arreglo y conservación de la Laguna de Cota-Cota, que se la inauguró con los mejores auspicios y que servía a un verdadero espaciamiento de nuestro pueblo trabajador de la ciudad, y hoy se encuentra en un completo abandono y que en épocas de calor es, no más, un foco de infección. Estamos llamando a una ASAMBLEA GENERAL a todo el vecindario de la zona, para el día domingo 15 del presente a hs. 9 y 30 p.m. en Cota-Cota para también reorganizar a Junta Vecinal y trazar un plan de trabajo acorde con las aspiraciones y necesidades prioritarias de la colectividad.

Agradeciéndole su gentil cooperación a nuestro empeño, le saludamos señor Director muy atentamente.

MARIO SAAVEDRA VILLARREAL
Presidente
JUSTO MAMANI CHOQUE
Secretario General

Estancamiento dentro del proceso de integración

Por JUAN PEREIRA FIORILO

El proceso de integración del cual forma parte Bolivia, en base a la ALALC y al Grupo Andino, se encuentra en franco estancamiento. Casi diríamos más bien paralización con peligro de agonía y aun muerte.

La Asociación Latinoamericana de Libre Comercio es un virtual fantasma. Hace dos años que ha concluido el período de "transición", que, de acuerdo al Tratado de Montevideo, debía dar origen a la creación del Mercado Común sólo dentro del marco de los actuales 11 países que lo integran, sino alcanzando todo el área Latinoamericana, tal cual se postuló en la Conferencia de Presidentes que se efectuó en Punta del Este, Uruguay, en la década pasada.

Después de la aprobación de la primera "lista común, se produjo una virtual paralización. No podían ponerse de acuerdo las "Altas partes Contratantes" para efectuar las desgravaciones arancelarias de otras tres negociaciones fijadas por el Tratado de Montevideo. Prefirió imponerse el criterio comercialista sustentado por las tres naciones semi-industrializadas: Argentina, Brasil y México.

Los países de menor desarrollo relativo han obtenido muy poco beneficio. En listas especiales, Paraguay tiene más de 8.000 rubros; Ecuador casi una mitad; a Bolivia virtualmente no le consignaron nada importante. Por esa razón, ninguna actividad productiva interna, especialmente del plano manufacturado, ha encontrado el beneficio que si han obtenido exportando a nuestro país especialmente Argentina y Brasil.

Protestas enérgicas hizo la delegación boliviana hasta 1973. Después se ha registrado una política de penoso silencio. Casi de abandono

El Grupo Andino se encuentra también en poco al borde de este abismo. La flexibilidad política y decisiones que se tuvo en todas las negociaciones, hasta 1973, ha decaído espectacularmente. La Comisión del Acuerdo de Cartagena casi se ha convertido en el Comité Ejecutivo Permanente de la ALALC. No se animan a aprobar nada positivo. El empantanamiento es grave. El ideal integracionista está virtualmente desaparecido. Pareceria que el alto interés que tenían las empresas transnacionales, para que desaparecieran este mercado ampliado cerrado por los aranceles aduaneros protectivos, está teniendo éxito, no sabiéndose precisamente si es por ignorancia de las bases del proceso que hubiese en Colombia, Chile, Ecuador, Perú, o Venezuela, o porque otras tendencias extra-andinas han sabido tejer la madeja de obstrucciones con más habilidad.

La única programación industrial aprobada ha sido la petroquímica. Ella es totalmente desfavorable a Bolivia, ya que no tenemos ninguna exclusividad en concesiones, y los principales productos asignados, de este universo, son compartidos por los seis países andinos. Por ello, el pretender que se gaste gran cantidad de dinero en estos proyectos, en nuestro país, sería como si se hubiera hecho un esfuerzo al vacío sin ninguna utilidad económica práctica.

La programación automotriz también está paralizada. Las observaciones de Bolivia y las trabas colombianas, gravitan en esta situación y de nada vale que se reconozca en consideración de los países andinos desde hace casi 3 años.

Pero hay otros aspectos aún más graves. Las desinteligencias entre los miembros de la Comisión del Acuerdo. Como ejemplo, se tiene el desaire que Bolivia, Ecuador y Venezuela hicieron al delegado colombiano Galeano, en la pasada reunión, cuando no se presentaron en Lima y consiguientemente dejaron sin quórum el nuevo período de reuniones de la Comisión.

Hoy se convoca a un nuevo evento. Uno de

Falta de pago de regalías provoca amenaza de huelga

POTOSI, 12 (PRESENCIA).- Preocupa a las autoridades e instituciones de Potosí la demora de COMIBOL en el pago de las regalías mineras que corresponden a este Departamento.

Renovó directorio el Bloque Oruro

ORURO, 13 (PRESENCIA).- El "Bloque Oruro", una de las instituciones más prestigiosas y de arraigo en esta ciudad, por su permanente interés en los problemas que aquejan al Departamento y a la capital, recientemente renovó su directorio, para la gestión 1976-1977, con el siguiente personal:

Presidente, Roberto Gómez Solórzano; Vicepresidente, Guillermo Nava Fernández; Secretario General, Guillermo Rendón Miranda; Secretario de Actas, Marcelino Flores; de Hacienda, Donato García; Pro Tesorero, Hugo Veneros; Director del Boletín, Rodolfo Encinas Sandoval; Vocales: Raúl Encinas Céspedes, Rodolfo Irahola Arias, David Camargo Chávez, Alejandro Morató, Walter Acevedo Montalvo, Hernán Belaúnde Rodríguez.

Los nuevos dirigentes de la entidad, cuyo lema es "Por Oruro y para Oruro", han expresado su deseo de vincularse más estrechamente con las otras instituciones de carácter cívico, cultural y laboral", para trabajar en beneficio de nuestro querido pueblo orureño".

Según se informó, COMIBOL adeuda al Departamento alrededor de cinco meses, ocasionando una serie de perjuicios al Comité de Desarrollo que administra estos recursos económicos del distrito.

Las autoridades distritales expresaron reiteradamente su preocupación y dijeron que "nuevamente se dirigirán a los organismos de gobierno para exigir la cancelación de los fondos provenientes de las regalías mineras".

CODEPO, Comité de Desarrollo de Potosí, administra estos recursos y sus ejecutivos manifestaron que "varias obras se paralizan y muchas instituciones vienen exigiendo el pago de obligaciones".

CONSTRUCTORES

La Federación Sindical de Trabajadores en Construcciónes de Potosí emitió un voto resolutivo, exigiendo la cancelación de las regalías mineras.

David Ortega, Juan Cervantes y otros dirigentes, en el documento entregado a la prensa, manifiestan:

1ro.- Decretar estado de emergencia en todo el ramo de la construcción, desde las cero horas del día jueves 12 del mes que corre.

2do.- Pedir a los personeros de Comibol, Tesoro Nacional, Ministerio de Trabajo y demás autoridades nacionales el envío de las regalías mineras devengadas a nuestro Departamento.

3ro.- Pedir ante quien corresponda, la instalación de una fábrica de cemento en nuestro Departamento, como una solución ocupacional para nuestro ramo laboral.

4to: En caso de que todos estos nuestros planteamientos no fueran favorablemente resueltos, hasta el día jueves 12, el día viernes 13 se decretará paro de los trabajadores del Comité de Desarrollo, tanto en la capital como en las provincias, si aún así no fuese resuelto el problema hasta el día sábado 21 se decretará paro general de todas las actividades del ramo de la construcción, con todos sus afiliados.

Otras instituciones potosinas, igualmente, expresaron su preocupación por la demora en el pago de las regalías y por el silencio que priva en torno a la petición regional de una fundición de zinc y una fábrica de cemento.

INSPECCION.- Técnicos de USAID visitaron Trinidad para inspeccionar los trabajos que se cumplen en el Aeropuerto. En la composición vemos a Manuel Crespo y Eleuterio Melgarejo de USAID junto a Ricardo Galindo de Bartos y Luis Iturte de AASANA. Abajo vaciado de lozas en la plataforma de parqueo.

Demora en el pago de regalías causa perjuicio en Chuquisaca

SUCRE, 13 (PRESENCIA).- El Comité de Desarrollo y Obras Públicas de Chuquisaca esta en situación crítica por falta de cumplimiento en los compromisos del Tesoro General de la Nación, especialmente en el pago de regalías petroleras.

"La demora en los pagos ocasiona serio quebranto al Comité que suspendió la ejecución de algunos proyectos y postergó la iniciación de otros por falta de recursos.

Para tratar principalmente esta situación, viajaron a La Paz el Presidente y Director Administrativo de la institución.

Trascendió por otra parte, que este año los ingresos del Comité de Desarrollo como consecuencia de la disminución de las regalías petroleras. Se supo que más de una decena de funcionarios, con contratos a plazo fijo, no fueron solicitados nuevamente para la presente gestión.

La medida se originó precisamemtente en la disminución de ingresos y con el interés de mantener un mismo porcentaje de gastos en Servicios Personales, dentro del presupuesto anual del Comité.

CAMINO AL AEROPUERTO

Se informó que los trabajos de pavimentación de camino al nuevo aeropuerto continúan normalmente, siendo probable que su conclusión se ajuste el cronograma que fija el plazo de 60 días calendario.

Un total de 5.8 kilómetros, entre Sucre y Alto-Tucsupaya, constituirán los primeros tramos pavimentados de carretera en el departamento. La visión del camino entusiasma a muchos que piensan en lo que puede significar el pavimento Sucre-Potosí, actualmente en estudio a cargo de técnicos venezolanos.

Desarrollo de Comunidades entregó otras 3 escuelas

SANTA CRUZ, 13 (PRESENCIA).- Tres locales escolares, en diferentes poblaciones rurales de este departamento, han sido inaugurados y entregados en los últimos días por Desarrollo de Comunidades, como un nuevo aporte a solucionar la escasez de estos establecimientos.

La primera escuela fue entregada en la localidad de El Torno y lleva el nombre de "Naciones Unidas", en reconocimiento a la cooperación que presta ese organismo mundial a la educación rural de Bolivia, en la comunidad de Tipoy, la población recibió con beneplácito un local escolar que aún no lleva nombre.

El tercer inmueble se inauguró en la provincia Santistevan, en Puesto Fernández de Alonso, caracterizada por ser una región de colonizadores espontáneos.

El encargado de hacer las entregas, en nombre del Ministerio de Asuntos Campesinos y la Dirección Nacional de Desarrollo de Comunidades que el coronel (r) Augusto Calderón en su calidad de jefe regional.

Desarrollo de Comunidades dispone de fondos para la realización de obras en áreas rurales y exige como principal requisito la participación del pueblo, por lo menos en un 50 por ciento, generalmente en mano de obra.

Varias obras todavía están en ejecución dentro este programa y se irán entregando, se dijo, conforme concluya la construcción.

Banco del Estado viso de Remate

De acuerdo con la Ley General de Bancos se ha dispuesto el día Viernes 20 del presente mes a horas 16 p.m. para el remate del inmueble ubicado en la calle León M. Loza N° 982, zona Alto San Pedro sobre la base de su tasación pericial de $b. 197. 868. 60, el inmueble se encuentra ocupado.

Los interesados en dicho remate pueden presentar el día y hora señalados en el 1er piso del edificio del Banco del Estado, calle Mercado - Colón, previo pago del 5% de la base fijada, conforme a ley.

NOTA.- Mayores informaciones se darán en la Secc. Activos Fijos 5to. piso de nuestra Oficina Central en horas de atención al público.

Afirman hermandad Salt Lake y Oruro

ORURO 13 (PRESENCIA).- Con objeto de oficializar la hermandad entre las ciudades de Salt Lake de Estados Unidos y Oruro, el lunes se llevará a cabo una reunión convocada por el Alcalde Municipal, Enrique Miralles.

Asistirán representantes de todos los sectores de actividad de esta capital.

Anteriormente estuvo en Oruro, con este propósito, el señor Ted Wilson, ahora Alcalde de Salt Lake City, capital del Estado de Utah. En oficio enviado a su colega de Oruro, le transmite su deseo de fortalecer esa unión a la vez que ofrece ayuda o asesoramiento, para resolver problemas de tipo urbano de Oruro.

Se inspeccionaron trabajos en el aeropuerto de Trinidad

TRINIDAD, 13 (PRESENCIA).- Para inspeccionar las obras de la plataforma de parqueo que tiene una extensión de 27.000 metros cuadrados, llegaron dos representantes de USAID Manuel Crespo y Eleuterio Melgarejo.

El pasado año se concluyó él el trabajo de la plataforma de decolaje y aterrizaje, debidamente asfaltada, que la caracteriza como uno de los campos especializados de la aviación boliviana, que tiene los mejores del país. Después del receso por vacaciones a sus trabajadores, la empresa BARTOS, encargada de esta obra, ha reiniciado labores, empezando con la plataforma de parqueo, con una extensión de 300 metros, de largo y 90 de ancho, compactada con cemento armado, trabajo en el que ya se ha avanzado alrededor del 10 al 15 por ciento, dentro de un cronograma que, para esta época en que el tiempo es el principal enemigo de la construcción, fijaba solamente un 5 a 6 por ciento de avance.

El Ing. Ricardo Galindo, Jefe de las obras, manifestó a PRESENCIA que las 720 lozas de 7.50 por 3 mts. de dimensión, tienen un espesor de 33 cmts. cuya resistencia está calculada para garantizar un rodado de alto tonelaje, en todo momento.

Por su parte, los inspectores manifestaron que la supervisión había sido completa y que por lo obtenido se podía calificar como bueno lo realizado por la empresa constructora.

El edificio del aeropuerto por otro lado, casi se encuentra terminado inclusive con las instalaciones de control que ha venido ejecutando los técnicos de AASANA. La malla olímpica será iniciada en los días venideros, ya que las pistas y posteaje han sido levantadas con terraplenamiento que sobrepasa al nivel promedio de cota de la ciudad. El material que ha sido adquirido y está almacenado de manera que entendido se verificará en el presente año. El aeropuerto, en estas condiciones, además de instalación del BOARD, el tema de control de vuelo instrumentado, podrá ofrecer los servicios en cualquier momento de día o de noche, con suficiencia de uno de los más modernos de Bolivia.

Para complementar, Servicio Nacional de Cami está por terminar la variante camino a Loma Suárez, vía la cual se tiene que llegar a el moderno aeródromo del B

Buscarán ubicación para los maestros rurales sin cargo

COCHABAMBA, 13 (PRESENCIA) - Maestros rurales egresados hasta el pasado año y que al momento se encuentren sin cargo, deberán presentar sus expedientes en las oficinas de la Dirección Distrital de Educación Rural.

En la mencionada reparticion se dijo que se faccionarán las correspondientes listas, para su remisión a La Paz, donde se tratará de ubicar a dichos maestros en otros distritos, donde existe realmente demanda de profesores de educación rural.

TRANSFERENCIA

Entretanto, en la Dirección Distrital de Educación Urbana, se proporciono a la prensa una explicación sobre la denuncia de alumnos del colegio Franz Tamayo, nocturno, que no lograron que se les impartan los anunciados cursos de recuperación de las materias en que habían sido reprobados.

El Director Distrital, Osvaldo Cardona, informó que el número de los alumnos reprobados en ese plantel era inferior a 50, razón por la cual no se podía obligar a los maestros que impartieran esas clases con alumnos cuyo número no superaba a los seis y siete en cada asignatura. Se dispuso transferir a dichos alumnos reprobados para los cursos de recuperación de los colegios Sucre y Elena Arce de Arce.

Banco Agrícola de Bolivia

Propuesta provisión de vehículos B.A.B. División de Proyectos Agropecuarios A.L.P.D. Banco Mundial

Se convoca a las firmas legalmente constituidas en el país a presentar propuestas para la provisión de las siguientes movilidades de trabajo:

2 Jeeps
1 Vagoneta

Las propuestas deben presentarse en sobre cerrado, con las formalidades de ley y rotulado "PROPUESTAS VEHICULOS BAB- ALPD 1976", en la División de Proyectos Agropecuarios, Edificio Litoral 3er. piso, hasta el 26 de febrero de 1976 a horas 18.00.

Pueden formularse las ofertas en forma independiente ya sea para los Jeeps y Vagoneta.

Acorde al D.S. 9569, las ofertas mencionadas deben acompañar Certificado 125/75 expedido por Ministerio de Industria y Comercio.

El pliego de especificaciones se hallará disponible en la mencionada División en horas de oficina a partir del 17 del presente mes.

El Programa se reserva el derecho de convenir oportunamente la presente convocatoria en puja abierta o declararla desierta, rechazando todas las propuestas si ninguna le conviene.

EL DIRECTOR A.L.P.D.

La Paz, 8 de febrero de 1976

CEMENTO BLANCO "IRAJA"

Calidad y alto rendimiento

El más recomendado para la fabricación de mosaicos y trabajos de construcción en general.
Bolsas de 42.5 kilos con doble envase papel y polipropileno
Precio rebajado y sin competencia.
Compre en las principales ferreterías y casas de ramo.

Distribuidor exclusivo para Bolivia:
PROMOTORA PAULISTA

LA PAZ: Av. Marco Kapac 450-Tel. 20080-Casilla 2234.
COCHABAMBA: Av. San Martín 5021-Tel. 2923 y 4596.
SANTA CRUZ: Calle Warnes 32 - Tel. 21166 - Casilla

Empresa Nacional de Ferrocarriles

LICITACION PUBLICA Nº SA. 2-76 SEGUNDA CONVOCATORIA

Se convoca a propuestas para la provisión de 500 Toneladas de Carbón de piedra harneado.

El pliego de especificaciones y condiciones generales será proporcionado a los interesados en la Sección Adquisiciones de la Empresa en Pura Pura, Casilla Nº 428, La Paz - Bolivia.

Las propuestas deben ser presentadas con los requisitos de ley, hasta horas 18.-- del día 25 del presente mes.

La Paz, 10 de febrero de 1976

GERENCIA ADMINISTRATIVA

República de Bolivia

Ministerio de Transportes, Comunicaciones y Aeronáutica Civil

Servicio Nacional de Caminos

Invitación para precalificación de empresas constructoras para la construcción de los caminos de penetración del Proyecto "Desarrollo de Tierras Sub-Tropicales" a cargo del Instituto Nacional de Colonización

PRESTAMO AID Nº. 511 - T - 050
INVITACION Nº. 2/76

El Ministerio de Transportes, Comunicaciones y Aeronáutica Civil de la República de Bolivia, a través de su organismo técnico especializado, el Servicio Nacional de Caminos, invita a las empresas constructoras nacionales legalmente establecidas y extranjeras que participen del Código geográfico 941 de la AID a presentar documentos de precalificación que les permitan habilitarse para participar en la Licitación de precios para la construcción de los caminos de penetración:

a) CAMINO CHANE- INDEPENDENCIA PIRAY -
Con una longitud de 78.3 Kms.
b) CAMINO EN EL AREA SAN JULIAN
Con una longitud de 100 Kms.

Ambos caminos se encuentran ubicados en las provincias Santiesteban y Ñuflo de Chávez respectivamente del Departamento de Santa Cruz.

La construcción de estas obras está financiada por la Agencia para el Desarrollo Internacional, organismo del Gobierno de los Estados Unidos de Norte América (AID) mediante el Convenio de préstamo AID- Nº. 511 - T - 050.

El Instituto Nacional de Colonización y el Servicio Nacional de Caminos, ejercerán las funciones de administrador y supervisor respectivamente del proyecto.

Las empresas interesadas pueden obtener los términos de referencia para la presentación de los Documentos de Precalificación en las oficinas del Departamento de Mantenimiento del Servicio Nacional de Caminos en la Av. 20 de Octubre Nº. 1824 (interior). El costo de estos documentos es de $b. 300 (Trescientos pesos bolivianos), equivalentes a $us. 15.- (QUINCE DOLARES AMERICANOS).

Los documentos de precalificación serán recibidos hasta Hrs. 16:oo p.m. (hora de La Paz) del dí 31 de Marzo de 1976 en las oficinas de la Asesoría Legal del Servicio Nacional de Caminos Av. 20 de Octubre Nº. 1829, La Paz- Bolivia.

A horas 17:00 y en las oficinas de la Dirección del Servicio Nacional de Caminos, se procederá a la apertura de los sobres en reunión de la Junta de Licitaciones de la Institución.

DIVISION DE RELACIONES PUBLICAS

Ministerio de Transportes Comunicaciones y Aeronáutica Civil

ADMINISTRACION DE AEROPUERTOS Y SERVICIOS AUXILIARES A LA NAVEGACION AEREA (AASANA)

INVITACION PUBLICA A EMPRESAS CONSULTORAS Nº 1-76

Por orden del señor Ministro de Transportes Comunicaciones y Aeronáutica Civil, se invita a las Empresas Consultoras Nacionales debidamente inscritas en el Registro Nacional de Empresas Consultoras y legalmente establecidas en el país, presentar sus ofertas de servicio de ingeniería, para la supervisión, dirección y control de los trabajos de mejoramiento en los aeropuertos de las ciudades de Santa Cruz y Trinidad, de acuerdo a los "Términos de Referencia" elaborados por la Entidad y con sujeción a las prescripciones del Decreto Supremo Nº 10418 de 18 de agosto de 1972, y demás disposiciones legales vigentes.

Las Empresas Consultoras interesadas deberán tomar conocimiento previo de los Documentos de Contrato, Planos y Ordenes de Cambio para las obras de mejoramiento de los citados aeropuertos en las Oficinas del Departamento de Obras Civiles de AASANA. Los Términos de Referencia contenidos en los indicados Documentos de Contrato podrán ser adquiridos en las mismas oficinas previo pago de la suma de doscientos °°/100 pesos bolivianos ($b. 200.00) a partir de la fecha de la presente publicación.

Las proposiciones deberán ser presentadas con las formalidades legales en el Departamento Jurídico de AASANA hasta el día viernes 12 de marzo de 1974, a horas 18.00.

Cualesquiera otras informaciones, aclaraciones y consultas podrán ser obtenidas en el Departamento de Obras Civiles de AASANA. Oficinas de AASANA: Avenida Montes Nº. 716 (Edif. URDINI MOTORS, 4º piso).

La Paz, 12 de febrero de 1976

My. DIM. Aroldo Cortez Jiménez
DIRECTOR EJECUTIVO DE AASANA
Vo.Bo.
Gral Div. Aé. (r) Javier Cerruto C. de la B.
SUBSECRETARIO DE AERONAUTICA CIVIL

Comisión Mixta Ferroviaria Argentino-Boliviana

Construcción Ferrocarril Santa Cruz-Río Mamoré

Sectores: Santa Cruz-Santa Rosa Santa Rosa - Yapacaní

LICITACION PUBLICA Nº 21/76

Para la ejecución de: Limpieza del terreno, movimiento de tierra y obras de arte.

CATEGORIA: El presente convocatoria podrán presentarse únicamente las empresas de primera categoría.

PRESENTACION DE PROPUESTAS:

En La Paz (Bolivia), en la Agencia de la Comisión Mixta Argentino - Boliviana, cita en Avenida 16 de Julio, Edificio Avenida,3er. Pjso, hasta las 15.00 horas del día 29 de Marzo de 1976.

En Buenos Aires (Argentina), en la Oficina de la Comisión Mixta Argentino - Boliviana, cita en Marcelo T. de Alvear 1422, 4to Piso hasta las 18.00 horas del día 25 de Marzo de 1976.

En Santa Cruz de la Sierra (Bolivia),en las oficinas de la Comisión Mixta Argentino - Boliviana, cita en la Avenida Grigotá y Cañoto, hasta las 16 horas del día 26 de Marzo de 1976.

APERTURA:

En La Paz (Bolivia), el día 29 de Marzo de 1976, a horas 15 y 30, en las oficinas del Ministerio de Transportes, Comunicaciones y Aeronáutica Civil.

PRESUPUESTO OFICIAL:

$b. 20.086.160.—

PRECIO DE PLIEGOS Y PLANOS:

En la República de Bolivia: $b . 1.000
En la República Argentina: $ L. 4.300.

Caja Complementaria de Seguridad Social del Magisterio Fiscal

AVISO DE REMATE

La Caja Complementaria de Seguridad Social del Magisterio Fiscal, debidamente autorizada mediante Resolución Suprema Nº. 179347 de 27 de enero de 1976 y con conocimiento de la Contraloría General de la República hace saber a los interesados que procederá al Remate en subasta pública de un vehículo de las siguientes características:

Camioneta marca Dodge modelo 1972, placa Nº. 8-4864, motor Nº. 252 V00002-F, Standard 8 en V. doble cabina color celeste con blanco, en perfecto estado de funcionamiento.

El remate se efectuará el día 27 de febrero del presente año, a hrs. 15:30 en su local de la calle Landaeta Nº. 380 esq. 20 de Octubre, sobre la base del avaluo practicado por la Dirección General de Bienes del Estado de $bs. 80.000.-

Los interesados deberán depositar el 10% de su valor base para intervenir en la subasta pública.

Prof. Alejandro Quiroz H. DIRECTOR NACIONAL CCSSMF.; Lic. Angel Tárraga Rodas, DIRECTOR GENERAL DE CONTROL DE BIENES DEL ESTADO; Lic. Hugo Salazar Salmón, SUB-CONTRALOR DE LA REPUBLICA.

MINISTERIO DE PREVISION SOCIAL Y SALUD PUBLICA
División Materno Infantil y Bienestar Familiar

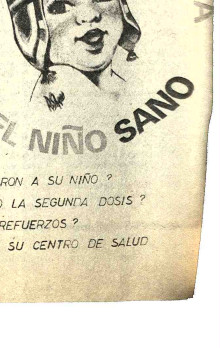

VACUNARON A SU NIÑO ?
RECIBIO LA SEGUNDA DOSIS ?
Y LOS REFUERZOS ?
VISITE SU CENTRO DE SALUD

Dirigente comunista criticó al actual régimen de Brasil

BERLIN DEL ESTE, 13 (AFP).- El actual régimen del Brasil puede ser calificado de "neofascista" afirmó hoy aquí Luis Carlos Prestes, Secretario General del Partido Comunista brasileño, en conferencia de prensa.

Prestes, que efectúa actualmente una visita a la República Democrática Alemana al frente de una delegación de su partido, dijo, además, que el régimen brasileño no dispone de una "amplia base" en la población, mantiene a esta al margen de la actividad política, practica un "terror abierto" y deja a los "monopolios imperialistas" dominar la economía del país.

Añadió que el "pretendido milagro económico" brasileño caracterizado por un crecimiento "importante" no pudo, "tras 12 años de dictadura, resolver los problemas fundamentales a los que tiene que hacer frente nuestro pueblo "que en su inmensa mayoría" lleva una existencia miserable".

Prestes subrayó que el gobierno del General Ernesto Geisel, conserva su "carácter represivo" e intensificó estos últimos tiempos su lucha contra "las fuerzas progresistas, entre otras las comunistas".

Precisó, al respecto, que ocho miembros del comité central de su partido fueron asesinados en el curso de los dos últimos años y que otros dos se habían dado como desaparecidos desde el pasado octubre.

El Secretario General del Partido Comunista brasileño subrayó que la lucha de sus militantes se desarrolla en condiciones "muy difíciles".

Su acción, añadió se desarrolla en la óptica de un "frente unido antifascista y patriótico" en particular entre los obreros agrícolas de los "latifundios" y los estudiantes.

Declaró, además que su partido aprovechaba las "formas muy limitadas" de la lucha legal, entre otras las elecciones, con el fin de contribuir al "creciente aislamiento" del régimen.

Indicó, también que iban a ser publicadas próximamente las resoluciones de la última sesión del comité central de su partido.

Interrogado sobre la situación en el seno del ejército brasileño, Carlos Prestes afirmó que está "profundamente dividido teniendo en cuenta que una parte de los oficiales y subofíciales que lo componen son de origen modesto".

Respondiendo a otra pregunta, Prestes afirmó que el importante acuerdo nuclear concluido entre la República Federal Alemana y su país en 1975 constituye "una amenaza no solo para el Brasil sino también para América Latina y los países de Africa".

Ello, precisó, porque el gobierno brasileño no ha firmado aún el tratado de no proliferación de las armas atómicas.

Subrayó, a continuación, que los acontecimientos de abril de 1974 en Portugal, la crisis de la energía y el apaciguamiento internacional indujeron al Brasil a realizar "ciertas modificaciones serias" en su política extranjera.

Recordó, al respecto, el reconocimiento por Brasilia del Movimiento Popular para la Liberación de Angola (MPLA) y la actitud conciliadora de su país con respecto a los estados árabes a cambio de inversiones en "petrodólares".

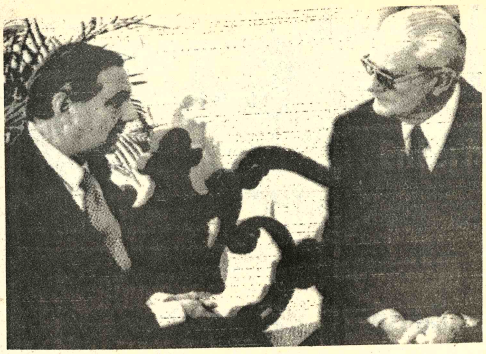

ENTREVISTA.- Brasilia, 13 (AP).- Jorge Emilio Casal, izquierda, nuevo embajador de Argentina ante el gobierno de Brasil conversa con el Presidente brasileño Ernesto Geisel después de presentar sus credenciales. (Radiofoto AP).

Ministro de Justicia está implicado en el caso de soborno en Colombia

BOGOTA, 13 (AP).- El escándalo de sobornos por 200.000 dólares pagados por la Compañía Aeronáutica norteamericana Lockheed a altos oficiales de la Fuerza Aérea para lograr la venta de aviones de transporte a Colombia, cobró hoy nuevas dimensiones al ser mencionado dentro de la investigación el Ministro de Justicia, Samuel Hoyos Arango.

Pero el ministro aclaró que en 1968, cuando ejercía su profesión de abogado, fue contratado por la Lockheed solamente para "adaptar a la legislación colombiana los modelos de las minutas utilizados por la compañía" en la venta de sus aviones.

"No fui negociador en ningún momento, ni apoderado de la firma americana", dijo el ministro en un mensaje que dirigió al abogado Francisco de Paula Chavez, investigador del caso por designación de las fuerzas militares.

En el desarrollo de la investigación han sido mencionados también varios ex Ministros de Hacienda y Defensa Nacional, quienes han ofrecido total cooperación para esclarecer los cargos de sobornos que fueron conocidos el domingo último con la publicación de tres cartas de los representantes en la Lockheed en Colombia, Edwin Schwartz y José Gutiérrez, en las cuales se afirmaba que los Generales José Ramón Calderón y Armando Urrego Bernal, ex Comandantes de la Fuerza Aérea, habían exigido dinero para cerrar las negociaciones.

En 1968 Colombia compró tres aviones Hércules C-130 a la Lockheed por valor de 3.6 millones de dólares. Uno de ellos quedó destruido en un accidente después de solo cuatro meses de operación. En 1972 la compañía intentó vender más aviones a Colombia, pero la negociación fracasó.

Aunque la Fuerza Aérea y los altos funcionarios del gobierno del presidente Carlos Lleras Restrepo que participaron en 1968 en la negociación han dicho que los aviones fueron comprados a muy buen precio y sus condiciones de operación han sido óptimas, se está investigando toda la fase de la negociación.

Pero primordialmente se está tratando de esclarecer si en realidad alguien recibió 200.000 dólares que la Lockheed dijo haber pagado como soborno, según una investigación del congreso de los Estados Unidos que descubrió en total sobornos por 22 millones de dólares pagados por la compañía en Holanda, Japón, Turquía, Italia, México y Venezuela.

Los generales Calderón y Urrego Bernal han rechazado terminantemente los cargos y afirman que si la Lockheed pagó esos sobornos, fueron a parar a otros bolsillos.

La prensa colombiana dice que uno de los representantes de la Lockheed, José Gutiérrez, salió del país el domingo, día en que fueron conocidas las cartas de los sobornos, una de ellas suscrita por el mismo Gutiérr

Los diarios, que dan gr importancia al asunto, tamb sostienen hoy en editoriales q es necesario aclarar el c para beneficio del país y pa salvar la honestidad de Fuerza Aérea.

El ex- Presidente Llet Restrepo, en cuyo gobierno hizo la negociación, dijo que caso no podrá aclararse si autoridades norteamericanas cooperan suministrando documentos en que consta pago de los sobornos por pa de la Lockheed.

El departamento de est tiene ya una solicitud de cancillería colombiana para q gestione ante el Congreso de Estados Unidos las copias de actas de la comisión que vestigó los libros de contabili de la Lockheed descubriendo pagos irregulares que hizo compañía en diversos pai para promover la venta de aviones.

Familiares de Eva Duarte de Perón solicitaron devolución del cadáver

BUENOS AIRES, 13 (AFP) La devolución del cadáver de Eva Perón segunda esposa del desaparecido presidente Juan Perón que se encuentra en una cripta erigida en la residencia presidencial de Olivos, pidieron sus familiares, dice hoy "Ultima Hora".

Según el matutino, de información general, las señoras Blanca Amelia Duarte de Alvarez Rodríguez y Herminia Luján Duarte de Bertolini, hermanas de "Evita", presentaron un escrito ante la Presidencia de la Nación solicitando la devolución del cadáver de su hermana, María Eva Duarte de Perón, fallecida el 26 de julio de 1952.

Los restos de Eva Perón se encuentran en dicha cripta junto a los restos de Juan Perón, fallecido en junio de 1974, cuando ejercía la primera magistratura del país, tras un exilio de 18 años.

El ataúd que contenía los restos de Evita, habían sido sacados en forma anónima de la Argentina, tras el golpe militar que en 1955 derribó al régimen peronista.

Años después se estableció que esos restos habían sido sepultados, bajo nombre supuesto en un cementerio de la ciudad de Milán, desde donde fueron llevados posteriormente a España.

A poco de producirse la muerte de Juan Perón, el entonces Ministro de Bienestar Social, José López Rega, en un operativo de estricta reserva y acompañado por unas veinte personas fuertemente armadas trajeron en un avión especial, los restos de Eva que se encontraban en el país hispano.

Primer nacimiento en poblado guatemalteco después del sism

SAN MARTIN JILOTEPEQUE, GUATEMALA, 13 (AFP).- Cuando un socorrista salió de una tienda de campaña aquí y gritó a voz en cuello "tenemos una nueva mujer en el campamento" fue un momento de alegría para los 10.000 damnificados y heridos que luchan por sobrevivir.

Más que un nacimiento, los refugiados tuvieron la oportunidad de sentir la marcha de la vida misma: fue el primer alumbramiento registrado en este poblado semidevastado por los terremotos iniciados hace ocho días.

Momentos antes, había sobrevolado otros poblados donde, tejos de presentarse detalle alguno de alegría, la muerte y la destrucción daban cuenta de la enorme desgracia que atraviesa Guatemala.

Volvía, como hace unos tres años, a presenciar los estragos de un terremoto. Aquella vez fue en Managua.

Sin embargo, Guatemala no es Managua. La ciudad está menos destruida y pasado "shock" del terremoto, en capital guatemalteca, pocos encontrar una ciudad abatida una población que trata de brepONerse y se apresta a luc por su retorno a la normalid

Había llegado con el Pr dente de la Liga Internacio de Sociedades de la Cruz R el mexicano Jose Barroso, qu no ocultó su satisfacción al que la capital no recordaba Managua que visitó a raíz macrosismo del 23 de diciem de 1972.

Volábamos en un heli tero de la Fuerza Aérea temalteca cuya tripulación indicaba "eso era Chin tenango... eso Zumpango, Patzum, eso Comalapa..."

Los poblados que nos en haban no eran sino gran montañas de escombros, al l de las cuales la gente arremolinaba, más aún al p de los helicópteros, en espera que una de esas na aterrizara llevándoles aux

AVISO N°. 39

Consejo Nacional de Ingeniería

Tramitación de Ingenieros y de Técnicos de Grado Medio para obtener Cédula de Identidad Personal

Comunicamos a los profesionales de todas las especialidades de ingeniería y a los técnicos de grado medio en trabajos relacionados con aquellas, que, conforme a disposiciones vigentes de carácter nacional, en el trámite de identificación personal es requisito imprescindible acreditar la profesión de ingeniero o de técnico presentando el certificado de inscripción en nuestros Registros y el respectivo Carnet Profesional otorgado por este Consejo.

En consecuencia, reiteramos la obligación de obtener dichos documentos en nuestras oficinas, en el "Edificio Bolívar", Piso 8°. (Avenida Mariscal Santa Cruz, N°. 1285) Teléfono 42068, Casilla N°. 5953.

La Paz, febrero 14 de 1976

SILVANA
El reloj suizo de confianza

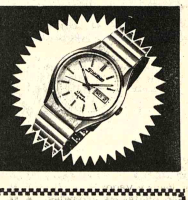

Distribuidores para Bolivia:
LA PRECISION
Casilla 569 - Cochabamba

Carnaval 1976
Diviértase en Carnavales en los Hoteles Prefecturales de Sorata - Copacabana - Urmiri - Viscachani - Coroico y Chulumani.
Servicio de microbuses.
Mayores informaciones en calle Comercio 1230 o Teléfono 25671.
Dirección de Hoteles
Prefecturales

Disponemos de bolsas vacías de yute nuevas
Industria india 40 x 24 (102 x 63 cms.)
Especiales para soya, algodón, maíz, porotos, arroz, etc.
Comercializadora Cruceña Ltda.
COMCRU
Buenos Aires 176 - teléfono 24282 y 25441
Santa Cruz

Secretaria Ejecutiva con conocimientos de Inglés
Se necesita para firma importadora.
Enviar referencias a : Casilla 680.

Llegó aceite de linaza
Industria alemana; turriles de 200 litros.
Precios por mayor
NIKON S.R.L.
Ayacucho 441
Telf. 63394

Contadores auditores
Importante Industria Lider en su ramo requiere:
- Jóvenes profesionales con sólida formación y experiencia en Costeo Directo.
- Se Ofrece puesto de responsabilidad y Carrera.
- Edad 28 a 35 años
- Experiencia 5 años
- Máxima Reserva
- Enviar Antecedentes a:

AUDITORES
CASILLA 10318
La Paz — Bolivia

PO PERSONNEL OFFICE

COMITE DE DESARROLLO Y OO.PP. DE CHUQUISACA
CONVOCATORIA Nº 2/76

Por resolución de Directorio Nº. 100/75 y con autorización de la Junta Especial de Almonedas, se convoca a propuestas para la provisión de un GRUPO GENERADOR, de las siguientes características:
Tipo estacionario, enfriado por aire
Combustible, diesel
Potencia generadora: 15/20 Kw.
Tensión: 380/220 trifásico y 50 cps.
Control: central.
Las firmas proponentes deberán adjuntar:
a) Especificaciones técnicas completas y disponibilidad de repuestos.
b) Precio nuestro Almacén Sucre
c) Requerimientos de Ley:

1.- La propuesta deberá ser en papel sellado o estar reintegrada.
2.- Deberán adherirse timbres por valor de 1 %oo (uno por diez mil) sobre el valor de la propuesta.
3.- Deberá acreditarse la personería del proponente (si es sociedad, escritura de constitución y poder notariado en favor de quien ha de representarla).
4.- Certificado de solvencia tributaria de la Municipalidad y de la Renta
5.- Inscripción en la Cámara respectiva (de comercio o industria).
6.- Boleta de garantía de seriedad de la propuesta, correspondiente al 5 %o (cinco por mil) del valor de la propuesta.
Las propuestas deben enviarse en sobre cerrado hasta el día 23 de Febrero en curso a:
Convocatoria Nº 276
Comité de Desarrollo y OO.PP. de Chuquisaca
Casilla 156
Sucre.
o hasta el 18 de Febrero de 1976 a:
Convocatoria Nº 2/76
Dr. Julio Zamora M.
Colón 282 2do. piso oficina 201
La Paz.

Sucre, 5 de Febrero de

Bioquímico Farmacéutico
Recién egresado se precisa para laboratorio de prestigio, para visita médica.
Enviar solicitudes acompañando fotografía y certificados a Casilla Nº 1254.

Fábrica de Jabones y Velas "EL LEON" de Soc. Com. e Ind. "SAN LUIS" Ltda.
se complace en anunciar a sus favorecedores, haber nombrado a
Hansa Limitada
como sus representantes y distribuidores exclusivos para los departamentos de Tarija, Potosí y Chuquisaca.
Tarija, febrero de 1976.
Combata al contrabando consumiendo productos de la industria nacional.

Hansa Limitada
tiene el agrado de participar a su distinguida clientela que ha sido nombrada como representantes y distribuidores exclusivos de la
Fabrica de Jabones y Velas "EL LEON"
de Soc. Com. e Ind. "San Luis" Ltda. para sus sucursales de Tarija, Potosí, Sucre y Camiri.
La Paz, febrero de 1976.

40473 GAS

Funeraria Santander
Entierros de categoría
Participa a su distinguida clientela, el traslado a su nuevo local de la Av. Armentia N° 513, Para una mejor atención con sus amplios salones de exposición, de ataudes de gala, primera clase, capillas, y carrozas modernas.
Precios razonables autorizados por el Jefe de Control de precios e Intendente de la Honorable Municipalidad
Oficina Av. Mariscal Santa Cruz N° 1058 altos.
Teléfonos 23663 - 23656 - 23342 - 52313.
Atención permanente las 24 hs.

Compañía importante
Necesita personal especializado en Análisis de Sistemas de Computación.
Dirigir cartas adjuntando Currículum Vitae a "Compañía Importante" Casilla N° 6014, La Paz.

Enfermero (a)
Importante Empresa Minera Mediana requiere los servicios de un Enfermero residente para uno de sus campamentos en el Departamento de La Paz.
Mayores informes y presentación de Certificados en calle Sagárnaga N° 485 1er. piso Of. 4 (Edificio Agencia Banco Mercantil) horas de atención 9 a 12 a.m.

Casa en venta
Sopocachi,una cuadra Colegio Alemán 4 dormitorios, living, comedor,antecomedor, cocina, 2 baños, 2 solarios, dependencias servidumbre, garaje, teléfono. Referencias. Teléfono 43274.

Científico alemán
Necesita en alquiler casa o departamento amobladas con 5 dormitorios, preferible zona de Sopocachi y/o San Jorge - Referencias al teléfono 56457

En Santa Cruz se vende edificio de ocasión
(Con descuento de 38 % de su avalúo)
- Amplio, apropiado para Centro de Salud, Clínica, Hotel, Oficinas, etc. Ultimamente funcionaba Clínica San Francisco. Consta de 23 habitaciones (12 con baños privados) Sala de Cirugía, Sala de Partos, Cocina, Garaje, terreno interior para estacionamiento o construcción. Dimensión: 2.225 Mts. 2 (840 m2.Construidos) con un frente de 27 mts. Situación: Calle Mercado Nr. 60 entre Gabriel René Moreno e Independencia a 4 cuadras de la plaza principal. Independientemente se vende también todo el [instrumental quirúrgico y mobiliario de la Ex-Clínica San Francisco. Ref. Teléfonos 2-5204 - 2-3678 - 2-4573 Casilla N° 484.

EL VEHICULO PARA TODO CAMINO
Land-Rover SANTANA

★ Entrega Inmediata
★ Baja cuota inicial
★ Largos créditos

Macdonald & Co. (Bolivia) S.A. Plaza del Periodista
Sucursales: Oruro, Cochabamba, Santa Cruz, Potosí, Sucre, Tarija.

CBF iniciará reestructuración de Fábrica de Cemento Coboce

La Corporación Boliviana de Fomento, debido a la situación por la que atraviesa la Fábrica de Cemento COBOCE de la ciudad de Cochabamba, por disposición del gobierno, iniciará la reestructuración total de la misma

La información fue proporcionada en conferencia de prensa por el gerente general de la CBF. Gral. Antonio Rojas Montalvo, quien indicó que para llevar a cabó esa reestructuración realizó un estudio la firma canadiense "Holderbank Consulting Ltd." mostrando que "las deficiencias en la empresa no solamente son financieras sino también técnicas, no-tándose fallas tan graves como simples eran las decisiones que debían tomarse para subsanarlas".

Dijo que si bien la fábrica ha confrontado varios problemas emergentes de la devaluación monelaria producida en 1972, que también afectó a las otras industrias del país, la gestión empresarial de COBOCE según las informaciones del Holderbank, ha sido totalmente inadecuada como para poder resolver los problemas planteados y menos aún para aprovechar las ventajas comparativas que COBOCE presentaba respecto a las otras fábricas de cemento (buena localización, equipo moderno, crecimiento constante del mercado y otros).

Explicó que la ineficiencia en la administración de COBOCE, ha determinado que la empresa no pueda cumplir con sus obligaciones emergentes de los créditos obtenidos y menos aún con el pago de dividendos al gran número de accionistas que con gran esperanza habían invertido sus recursos, pensando que en un corto plazo sus fondos podían redituarles beneficios por lo menos mayores a lo que hubiesen obtenido en una caja de ahorros.

El gerente de la CBF manifestó, por otra parte, que la indiferencia con que se trataron problemas empresariales muy delicados, determinó que toda la carga financiera tenga que ser absorbida por la CBF, que era simplemente un accionista, pero que por haber ofrecido su aval y a fin de mantener el prestigio nacional, cumplió con las obligaciones, "sacrificando recursos de otras empresas hasta llegar a una suma aproximada de $b. 50.000.000 que produjeron desequilibrios financieros en toda la institución, que bien podría determinar el cierre de operaciones de otros proyectos que nada tienen que ver con COBOCE".

DEFECTOS ENCONTRADOS

Por otra parte, manifestó que el estudio realizado por la firma consultora Holderbank, encontró varios defectos en la administración y manejo de la fábrica; dichos defectos son :

Mala explotación de materia prima, mala trituración, excesiva finura en la molienda, que regalaba calidad pero en sacrificio de los costos de producción, falta de control en el funcionamiento del horno hasta determinar su deterioro, que obligará a reparaciones costosas.

Total descuido en la dotación y operación de instrumentos de control, que degeneraba en un incremento de costos.

Rojas señaló que otra falla causante de esta grave situación de la fábrica "fue el cómodo criterio de los ejecutivos de COBOCE que trataron de permanecer en la ciudad de Cochabamba y abandonar la planta que era la que más control y supervisión reclamaba".

Por otra parte y sin ningún criterio gerencial tampoco se ha previsto la capacitación del personal técnico con miras a una eficiente dirección, tanto técnica como económica y financiera.

Finalmente, Rojas manifestó que para que el problema sea solucionado, tanto la CBF como el Ministerio de Industria y Comercio, se encuentran gestionando ante el Gobierno el aporte de $us. 2.500.000 considerados como necesarios para la solución de los problemas existentes a corto plazo.

- CONFERENCIA.- El gerente general de la Corporación Boliviana de Fomento, Gral Antonio Rojas Montalvo, en conferencia de prensa, anunció la reestructuración total de la Fábrica de Cemento COBOCE, de la ciudad de Cochabamba, en vista de la situación difícil por la que atraviesa la empresa.

- INTERES.- La actividad pública y privada de México tiene interés en transferir tecnología y facilitar financiamiento para la instalación de nuevas industrias, dijeron ayer los representantes de una misión azteca que está en el país con motivo de la puesta en marcha de la planta de ácido sulfúrico de Eucaliptus, cuya instalación fue posible con el apoyo técnico de una empresa mexicana.

Consorcio italiano ofrece sus servicios en exploración minera

Un consorcio italiano ofreció al Ministerio de Minería realizar estudios de exploración minera, según información de ese Ministerio.

Los representantes de la sociedad italiana CERPI visitaron al titular de ese portafolio para expresarle el interés de esa empresa y del Gobierno italiano en la ejecución de estudios y proyectos de exploración mineralógica, la planificación para la industrialización de yacimientos, estudios de aguas contaminadas y la industrialización de los metales.

La industrialización de los metales se efectuaría en artesanías y orfebrería, cuya comercialización ha alcanzado niveles considerables de demanda.

De acuerdo a antecedentes, la empresa italiana opera desde hace muchos años atrás en los campos de la programación territorial y de la planificación urbanística.

En su programa, CERPI ha elegido como áreas de mercado los países latinoamericanos pertenecientes al Grupo Andino, tomando en cuenta especialmente a Bolivia.

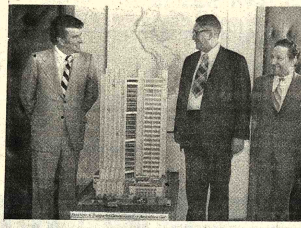

- CONTRATO DE OBRA.- El Ministro de Transportes, My. Julio Trigo Ramírez, y el Subsecretario de Comunicaciones, Gral. Jaime Ayala Mercado, son vistos junto al Gerente General de la empresa constructora ICA (Bolivia), Ing. Edgar Gutiérrez Mercado (izquierda), poco después que suscribieron el contrato de trabajo de la segunda fase del edificio destinado al centro de comunicaciones, cuya maqueta se ve en la fotografía.

El acto se cumplió antes del medio día de ayer, en el que participaron también el Contralor de la República, Rolando Kempff, y el Fiscal de Gobierno, Alfonso Palacios.

Se trata de una obra de 23 pisos que estará ubicada en una de las esquinas que conforman la avenida Mariscal Santa Cruz y la calle Oruro, sobre una extensión de 34 mil metros cuadrados.

ICA (Bolivia) se comprometió realizar el trabajo en dos años a contar desde ayer. El costo será de 1.780.000 dólares, de los que fueron anticipados 3.529.140.60 pesos en la ceremonia de firma de contrato, ante lo que el Ing. Edgar Gutiérrez Mercado expresó su complacencia y la disposición de su empresa para cumplir con las cláusulas del convenio y los plazos establecidos.

El futuro edificio, en zona céntrica de La Paz, motivará la centralización de todos los servicios de las dependencias inmediatas del Ministerio de Transportes y Comunicaciones como Servicio de Correos y de Caminos, Empresa de Ferrocarriles, AASANA y otras para lo que se ha previsto un proyecto adecuado a esas funciones, en el que, además, se contemplan un restaurante y salón de actos con capacidad para 500 y 800 personas, respectivamente.

En Eucaliptos

Entró en funcionamiento la planta de ácido sulfúrico

La planta productora de ácido sulfúrico de la población altiplánica de Eucaliptos entró recientemente en funcionamiento, informaron ayer los integrantes de una misión mexicana que tipificaron a esa fábrica como "el botón de muestra" que permitirá a la actividad privada y estatal de Bolivia apreciar las posibilidades de la tecnología azteca.

La citada planta, ahora trabajando dentro del mínimo de su capacidad instalada, produce ácido sulfúrico de una pureza del 98.8 por ciento. Los integrantes de la misión mexicana afirmaron que la fábrica de Eucaliptos, pese a que no aprovecha actualmente toda su capacidad instalada, ya es rentable y solventa sus operaciones.

Los equipos instalados bajo dirección de técnicos mexicanos y con la participación de especialistas bolivianos podrán en el futuro producir 100 toneladas diarias de esa materia prima.

Los integrantes del grupo mexicano son: Licenciado Jesús Villa Señor, Subdirector Técnico del Fondo para el Fomento de las Exportaciones de Productos Manufacturados (FOMEX) y alto personero del Banco de México; Ingeniero, Javier Ortiz, Director de la Empresa de Planeación y Diseño, y los ingenieros Rafael Colas, Lorenzo Colas, Germán Massuy Manuel Pardo de la firma BAPCOC y Wilcox. En un encuentro con la prensa dieron a conocer las posibilidades de transferencia tecnológica que tiene su país y que puede ser empleada en la implementación de nuevas industrias en Bolivia.

Respecto a la fábrica de ácido sulfúrico, de propiedad de Caja de Seguridad y Pensiones Militares (COSSMIL), dijeron que será la "carta de crédito" que avale el progreso de la tecnología mexicana.

Los citados representantes de la empresa privada y actividad estatal azteca manifestaron el interés de México de estrechar más los lazos de colaboración recíproca con Bolivia.

El grupo hizo saber que México está en condiciones de ofrecer tecnología en varios campos, como ser la siderurgia, producción de papel del bagazo de la caña de azúcar, cemento, vidrio plano y otros. Afirmaron que en su país se perfeccionaron varios sistemas de producción industrial, adaptados a las necesidades de los países en vías de desarrollo.

Dedicaron especial interés a la explicación del desarrollo tecnológico en función a las necesidades de las naciones en desarrollo. Dijeron que México se usan métodos de producción industrial que no ponden a las auténticas necesidades del progreso del país y de su pueblo.

"Esa experiencia estamos en condiciones de poner a disposición de Bolivia", dijo Lic. Villa Señor.

H. Municipalidad de La Paz

CONVOCATORIA A PROPUESTAS

Por orden del señor Alcalde Municipal, se convoca a las Empresas Constructoras Legalmente inscritas en la Cámara Nacional de la Construcción y Registro Nacional del Ministerio de Obras Públicas, presentar sus propuestas para los trabajos de pavimentación en las siguientes calles:

No. 27/76 31 DE OCTUBRE (ZONA : VILLA SAN ANTONIO)
PRECIO OFICIAL : $b. 970.648.43

No. 28/76 MARIACA PANDO (ZONA : VILLA PABON
PRECIO OFICIAL : $b. 1.221.183.34

Los interesados podrán recoger los pliegos de especificaciones y obtener los datos que precisen en la Jefatura de Estudios y Proyectos del Departamento de Pavimentación a partir de la fecha.

Las propuestas deberán ser presentadas en forma separada para cada convocatoria, en papel sellado y con los timbres de Ley, llenando todas las formalidades señaladas en la Ley de Licitaciones Públicas No. 10120, de 2 de febrero de 1972, en las oficinas del Departamento Legal de la H. Alcaldía, hasta las 18.00 horas del día lunes 15 de marzo del presente año.

La Paz, 13 de febrero de 1976

DIRECCION DE RELACIONES PUBLICAS

Trabajadores de SENAC en Oruro declararon una huelga general

ORURO, 13 (PRESENCIA).- Trabajadores del Servicio Nacional de Caminos, distrito de Oruro, se encuentran en huelga general e indefinida, desde las 16 horas de ayer. El conflicto, que se venía gestando desde el pasado lunes, hizo crisis durante una asamblea efectuada por los trabajadores ayer. En su transcurso, se determinó decretar la huelga reclamando el retorno de trabajadores del SENAC despedidos en escala nacional, exigir la destitución de sus coordinadores laborales y nacionales del representante, del boral ante la Caja de Seguro Social del sector, también exigir el informe administrativo de esta última entidad.

La decisión fue comunicada al Director Distrital del SENAC, ingeniero Julio Llano Pacheco, quien esta mañana asistió formalmente a su oficina, aunque todas las dependencias locales del SENAC se encuentran paralizadas. Los trabajadores que se encontraban destacados en diferentes puntos mineros retornaron ayer mismo. Esta tarde debe salir el grupo pero se considera que no no será posible. Se entiende, además que el conflicto, desde ayer, abarcará a otros distritos.

Ayer, al término de la asamblea, los trabajadores pidieron un voto resolutivo, aplicando las causas que originaron el paro. Sus puntos son:

"1.- Declarar la huelga general, a partir de las 16 horas.

2.- Exigir el retorno de todos los trabajadores despedidos.

3.- Declarar enemigo de la clase trabajadora camarera al señor Augusto Palomo y solicitar su destitución inmediata del cargo de Jefe Administrativo de esta Central.

4.- Exigir un informe administrativo de la Caja de Seguro Social- SENAC al señor Ruben Orozco y, en la misma forma solicitar su destitución de Director Ejecutivo de la misma.

5.- Pedir insistentemente la destitución de los coordinadores nacionales, señores Hugo Albarracín y Roberto Espinoza, por traición a la clase trabajadora del SENAC y recibir dineros y movilidad para un viaje de placer, habiendo por 30 días viáticos de casi 5.000 pesos cada uno.

6.- Desconocer al señor Nas Dipp la representación laboral de nuestra Caja de Seguro Social por no tener representación mayoritaria de los trabajadores, con caracter nacional.

7.- Reconocer al compañero Walter Martínez, como único representante laboral ante nuestra Caja de Seguro Social"

Desarrollo de la Comunidad entregará 60 obras rurales

Con una inversión de seis millones de pesos bolivianos, financiados por los campesinos y Desarrollo de la Comunidad, a partir de la próxima semana se procederá a la entrega de más de sesenta obras rurales, ejecutadas en diferentes poblaciones del territorio nacional.

El Cnl. Gustavo Ramírez Canseco señaló que de acuerdo a la política de lograr la máxima cooperación del trabajador del campo, Desarrollo de la Comunidad ha programado la entrega de obras relacionadas con la educación, salud, caminos, puentes, defensas de terrenos, canales de riego, entre otros trabajos. Añadió que los financiamientos con que cuenta el programa de Desarrollo de la Comunidad provienen de créditos externos concedidos por USAID/B y del aporte de campesinos.

Las poblaciones rurales beneficiadas con estas obras están diseminadas en La Paz, Huarina, Patacamaya, Chuquisaca, Potosí, Tupiza, Cochabamba, Santa Cruz y Oruro, Desarrollo de la Comunidad entregará 25 escuelas 14 obras entre postas sanitarias, hospitales y aguas potables; 10 obras de caminos que totalizan 70 kilómetros de carreteras, 10 construcciones entre puentes y defensivos de riegos para defender tierras cultivables, 5 centros agrarios cooperativos y seis canales de riego.

Los campesinos de la Provincia Nor Cinti, del Departamento de Chuquisaca, han cursado una invitación al presidente de la República para que visite esa región. Han designado a delegados encabezados por Apolinar Colque Huallpa que harán efectiva dicha invitación, extendida a los ministros de AA.CC. y Agropecuarios, Salud Pública y Transportes y Comunicaciones, señalaron que estas autoridades están en la necesidad de conocer los problemas existentes en esas regiones, que no han sido atendidas desde que el país nació a la Independencia. Indican que los campesinos de las comunidades solicitan la construcción de escuelas, caminos vecinales, postas sanitarias, técnicos agrónomos, veterinarios y el acantonamiento de un regimiento.

Control contra la especulación en los fósforos

El Ministerio de Industria y Comercio, en coordinación con la Municipalidad, ha iniciado una campaña de control para evitar la especulación en el precio de los fósforos.

El precio de los fósforos, según informó el Ministerio de Industria y Comercio, ha sido estabilizado en 50 centavos por cajita, no existiendo razón para su elevación.

Ese Ministerio ha comprobado que, particularmente, en los puestos callejeros de venta, la cajita de fósforos se expende a 60 y 70 centavos, constituyendo ello una elevación arbitraria del precio oficialmente fijado.

Los vendedores que sean sorprendidos en esa acción ilegal se harán pasibles de penalidades pecuniarias y del decomiso de la existencia de fósforos.

Empresas argentinas interesadas en instalar la fábrica de papel

El gerente general de la Corporación Boliviana de Fomento, Gral. Antonio Rojas Montalvo, anunció que varias empresas argentinas están interesadas en instalar la fábrica de papel en la ciudad de Santa Cruz.

Dijo que este interés le fue transmitido por el Encargado de Negocios de la Embajada Argentina, quien le había informado que empresas argentinas relacionadas con otras firmas europeas quieren ingresar en la empresa del papel que tiene proyectado la Corporación de Fomento.

Explicó que el país requiere con urgencia la instalación de la fábrica de papel por cuanto no puede seguir importando ese producto a cambio de una fuga de divisas.

Por otra parte, manifestó que la próxima semana se reunirá con técnicos argentinos que han expresado ese interés, con la finalidad de realizar un intercambio de ideas y poder entrar en mayores detalles en torno a la instalación de la fábrica.

ANTECEDENTES

Como se recordará, a fines del año pasado, el gobierno dispuso el cierre de negociaciones con la firma Ferrostal, que tuvo a su cargo el estudio de factibilidad de la instalación de la planta del papel en Santa Cruz, en base al bagazo de caña del Ingenio Guabirá.

El estudio fue desestimado por el gobierno en vista de que contemplaba solamente la exportación y no el consumo interno.

Posteriormente, el gobierno solicitó a la Corporación Andina de Fomento que se realice estudios tendientes a lograr la instalación de la fábrica.

Con autorización del Ministerio de Industria y Comercio, la CBF le prestó información sobre el proyecto a la firma consultora polaca Jaakko Poyry y Co., contratada por la CBF para la realización de un diagnóstico preliminar sobre las posibilidades de instalación de esta fábrica en el país.

Las conclusiones y recomendaciones de la firma Jaakko Poyry y Co., de acuerdo al convenio firmado con la CAF, serán entregados a fines del presente mes, las mismas que permitirán tomar una decisión definitiva al respecto.

Auditor interno

Se precisa los servicios de un Auditor Interno para el Departamento de Auditoría Interna de importante empresa industrial.

Requisitos:
-Título en provisión nacional.
- Experiencia mínima de 5 años total o en parte en firmas de Auditoría Externa o alternativamente, haber efectuado cursos de especialización o recibido entrenamiento en el exterior del país.

Enviar Curriculum Vitae adjuntando fotografía e indicando pretensiones de sueldo a: Auditor Interno, Casilla Nº 10136, La Paz.

Empresa minera mediana

Requiere los servicios de un mensurista, con conocimiento de mapeo en galerías.
Referencias a la Casilla Nº 4811.

Diplomático vende

PEUGEOT 404 Gran Prix 1974 7.600 kms. reales. Televisor Zenith, Radiola "Grundig" Tocadiscos "Phillips" Freezer Atlas, Grabador "Grundig"

Juego Comedor y Dormitorio, Muebles varios. Ropa, etc. Edif. "Diana" 6 de Agosto Nº. 2048, 7º piso. Depto. 704.

Secretaria

Importante Librería requiere los servicios de una secretaria con experiencia, que tenga buenos conocimientos y práctica en:

DACTILOGRAFIA
TAQUIGRAFIA
REDACCION PROPIA
INGLES

Dirigir carta manuscrita indicando currículum a la casilla 8353 hasta el 18 del presente. Adjuntar fotografía reciente.

Ingeniero Civil

La Empresa Siderúrgica Boliviana S.A., requiere los servicios de un Ingeniero Civil para trabajos de caminos y supervisión de construcciones en el Mutún.

Los interesados deberán tener como mínimo tres años de experiencia en construcción y mantenimiento de caminos. Asimismo deberán estar registrados en el Consejo Nacional de Ingeniería

Las solicitudes deberán ser dirigidas a "SIDERSA" Av. 16 de Julio Nº 1769 o Casilla 7082 La Paz, hasta el día 20 del presente mes.

Bilingual Secretaries

International organization requires the services of qualified secretaries completely bilingual in English and Spanish with excellent skills in shorthand and typing. P O box 5657. La Paz

Familia extranjera vende por motivo de viaje

Una cafetera Eléctrica marca KEMMORE
Una licuadora marca SUMBEAN
Un televisor 24 pulgadas, completamente nuevo (consola)
Una grabadora, un tocadiscos y un tuner estéreo marca GRUNDIG (40 Watt x 2) en perfectas condiciones.
Referencias: Teléfono Nº 84625

Se necesita

En alquiler, casa con amplia recepción, 4 dormitorios, mínimo, 2 baños y medio, dependencias y jardín. En las zonas de Obrajes, Calacoto o La Florida. Ref.: Teléfono 23088 en horas de oficina.

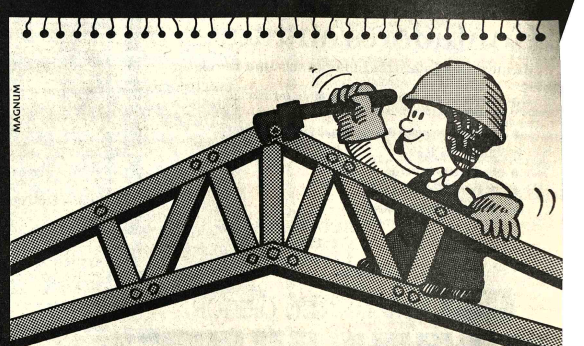

TUPAC EN ESTRUCTURAS

PERFILES ESTRUCTURALES LAMINADOS EN FRIO:
Canales (C), Costaneras (C), Angulos (L), cuadrados y rectangulares pesados, de 2 a 5 mm. de espesor, para construcción de galpones, cobertizos, estructuras, carrocerías y diversas aplicaciones industriales. Solicite asesoría técnica.

TUPAC
TUBOS Y PERFILES DE ACERO LTDA.
REYES ORTIZ 65 CASILLA 1501
TELEX B-X-5284 CABLES TUPAC
FONOS: 21194 55740
LA PAZ BOLIVIA

evo Mundo y...

ne de la página 3)

intereses y conceptos, sino se mantiene en el mismo ceso fluído de asimilación y rtura que le dio el ser.

Es ella, con su veintena de ones, con una misma lenua misma creencia y una ma historia, establecida en sola masa continental, con 250 millones de habitantes de y sus 500 de mañana, la que de representar un occidente stable al heterógeneo y agiconjunto del Tercer Mundo. No es difícil darse cuenta de la significación y presencia esta posibilidad de destino está en la línea de la ción histórica del Nuevo do. Pero tampoco a nadie e escapar que para ello necesario que primero entre el modo de ponerse de rdo consigo mismo, de ar sus recursos y sus as de definir sus metas y de se en marcha con un o claro hacia el gran papel puede ser el suyo en el ntesco proceso de glocación política, económica y al de toda la humanidad. uevo Mundo del pasado agencia y foro del mundo

Según Presidente de la República

La actividad empresarial ha registrado cambios favorables

"La actividad empresarial ha registrado cambios favorables en el país, tanto por su superación material como por las relaciones humanas y sensibilidad social que despliega hacia sus trabajadores", aseveró ayer el presidente de la república.

Manifestó ese criterio ante los trabajadores y empresarios cerveceros de La Paz, quienes se reunieron en su sede industrial con motivo de la "challa" o festejo de inauguración de su futuro hospital (foto).

Dijo que desde que asumió el poder en 1971 "había instado a los empresarios a "cambiar", en el entendido de que la empresa es sinónimo de riesgo y que los empresarios deben correr riesgos".

Dejó constancia de su complacencia por comprobar que el presente ha ocurrido ese tipo de cambio que, en su concepto, ha incidido en la superación material y en las relaciones humanas y sensibilidad social que -dijo- los empresarios practican con sus trabajadores.

Fue respaldada esa aseveración en el mismo acto por los coordinadores laborales de ese centro industrial, quienes dijeron que el Gerente General de la misma, José Luis Johnson, "es padre de los trabajadores".

El Presidente Banzer expresó que esos logros son resultado del diálogo entre trabajadores y empresarios; fustigó a quienes "en otras épocas predicaban el caos y la anarquía y preferían los paros y huelgas antes que las relaciones humanas".

Reiteró que sólo el trabajo es lo que permite la construcción de una patria grande y que motivará que "los bolivianos no sólo lleguen al mar sino a cualquier otro lugar".

Elogió los sistemas de trabajo

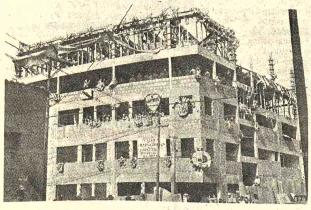

y de relaciones obrero-patronales en la Cervecería Boliviana Nacional y se refirió a que "los enemigos afirman que el gobierno de las Fuerzas Armadas se ha entregado a los empresarios", ante lo que se afirmó: "¿cómo no vamos a estar con ellos, si trabajan?".

HOSPITAL

El acto de festejo de inauguración del hospital de los trabajadores cerveceros se inició a las 8:00 horas, con la llegada al lugar del Presidente, los ministros del Trabajo, de Industria y Comercio y otras autoridades, quienes inspeccionaron los trabajos de construcción que sólo han alcanzado un 50 por ciento de avance.

Mons. Jorge Manrique retornó ayer a La Paz

Monseñor Jorge Manrique, Arzobispo de La Paz, retornó ayer de Chile a donde viajó con varios propósitos, entre ellos el de realizar algunas consultas sobre su salud.

Monseñor Manrique, al ser entrevistado por PRESENCIA, se limitó a señalar que los objetivos de su viaje fueron alcanzados.

PROBLEMA PORTUARIO

El prelado declaró que encontró en Chile un ambiente favorable a la solución de nuestro problema marítimo. Sin embargo, aclaró que una agencia informativa no interpretó adecuadamente una declaración pues le hizo decir: "La salida al mar para mi país es un anhelo legítimo y justo de mi pueblo y que, lamentablemente, se está llevando por el lado político". "Esta última parte, dijo el prelado, no corresponde a lo que dije; expresé, eso sí, que la solución de nuestro problema marítimo era una oportunidad para que América Latina se uniera frente a influencias extracontinentales que trabajan contra nuestros intereses comunes. Naturalmente, esas influencias tienen aspectos políticos y económicos contra los que debemos permanecer alerta".

Preocupan a la Prensa y Radio las presiones a medios de comunicaci

Las asociaciones nacionales de Prensa y de Radiodifusoras suscribieron un documento en el que expresan su preocupación por las presiones que se ejercen sobre los medios de comunicación y su protesta por la aplicación de tarifas a la radiofonía sin sujeción a las normas legales, de las que se declararon respetuosas.

El contenido del mencionado documento es el siguiente:

PRONUNCIAMIENTO DE LA ASOCIACION NACIONAL DE LA PRENSA Y ASBORA

El Acuerdo Prensa-Radio, conformado por la Asociación Nacional de la Prensa y ASBORA, ve con preocupación las reiteradas situaciones de presión que algunos funcionarios subalternos de la Administración Pública, vienen ejerciendo sobre medios de comunicación tanto orales como escritos, locales y del interior del país.

En este sentido, el Acuerdo Prensa-Radio, asume como propio el siguiente pronunciamiento emitido por la Asociación Boliviana de Radiodifusoras - ASBORA-;

PRONUNCIAMIENTO DE ASBORA

ASBORA, al rechazar la argumentación de la Dirección General de Telecomunicaciones en cuanto a la impugnación que hicieron las emisoras del país respecto a la arbitraria decisión del organismo estatal de "crear" gravámenes al margen de la Ley, reitera ante la opinión pública -a la que se debe - que este procedimiento empleado por aquella Dirección no tiene sino la finalidad de limitar los derechos y la libertad de expresión de la radiofonía. En otras palabras, la Dirección de Telecomunicaciones al no disponer de nuevas frecuencias para facilitar a quienes presionan el otorgamiento de concesiones, pretendería con recursos vedados, clausurar emisoras con meritorios antecedentes y justificar la apertura de nuevas radios a costa del cierre de otras existentes.

Una vez mas ASBORA, recuerda a la opinión pública que no siempre se clausuran emisoras atribuyéndoles trajines políticos, sino tambien dando caprichosa interpretación a disposiciones que rigen la radiofonía.

De otra parte, ASBORA lamenta que un organismo subalterno del Estado esté creando problemas entre los medios de comunicación y el Gobierno, llevando los hechos a situaciones que pueden resultar muy conflictivas.

ASBORA, finalmente, no se muestra renuente a la ley ya que paga puntual y estrictamente sus impuestos y los emerentes de otras disposiciones legales. Su protesta se funda en que las tarifas exigidas por la Dirección de Telecomunicaciones, han sido impuestas sin sujeción a la ley.

La Paz, 13 de febrero de 1976

Fdo.) Emisoras asociadas a ASBORA y sus representantes del interior de la República.

ACUERDO PRENSA-RADIO

Armando Mariaca Valdez, Presidente de la Asociación Nacional de la Prensa, R.P. José Gramunt de Moragas, Presidente de ASBORA

Sigue mejorando precio del estaño

En Londres, el estaño se vendió ayer en 2.94 dólares por libra fina, mejorando la cotización en un punto con relación a precio de anteayer.

El resto de los metales registró los siguientes precios:

Plomo 0,15 dólares por libra fina.
Zinc, 0,31 dólares por libra fina.
Cobre, 0,54 dólares por libra fina.
Bismuto 7.50 dólares por libra fina.
Cadmio 1,72 dólares por libra fina.
Wolfram, 89.06 dólares por UMF.
Plata, 4.09 dólares por onza troy.
Antimonio 20.00 dólares por UMF.
Oro, 130.50 dólares por onza troy.

NUEVA YORK METALES

NUEVA YORK, 13 (AP).- Precios de hoy de metales no ferrosos:

Aluminio, 41 centavos la libra, Nueva York.
Antimonio, 1.60 dólares la libra, Nueva York.
Cobre, 63 3/8 centavos la libra, Connecticut.
Plomo, 19 centavos la libra, Nueva York.
Zinc, 37 centavos la libra, San Luis.
Etaño, 3.263 dólares la libra, Nueva York.
Mercurio 125 dólares el frasco, Nueva York.
Plata, 4.095 dólares la onza, Nueva York.

Subsecretario de Justicia

Entró en funciones la comisión para modificar ley de narcóticos

El Subsecretario de Justicia, Dr. Gastón Ledezma, declaró a PRESENCIA que ha iniciado sus labores la comisión designada por el gobierno encargada de modificar la Ley Nacional de Control de Sustancias Peligrosas.

Señaló que la Ley de Narcóticos fue promulgada a fines de 1973, ocasión en la cual se incorporó por primera vez en nuestra legislación legal disposiciones precisas de caracter sustantivo y adjetivo para reprimir y prevenir el uso, consumo y tráfico de narcóticos y estupefacientes. Dijo que la Ley también determina la rehabilitación de quienes incurren en la drogadicción y el tratamiento que debiera merecer el cultivo de la coca y su racionalización.

Al responder a una pregunta de PRESENCIA, el Subsecretario afirmó que tal como expresa el Decreto de creación de la comisión, después de promulgada esa Ley, Bolivia participó en congresos y conferencias internacionales. Indicó que el país también se adhirió a convenciones internacionales para participar en una acción conjunta contra el peligro que constituye la droga.

Indicó que es necesario compatibilizar la actual ley con esos instrumentos internacionales, ocasión que aprovechará la comisión para analizar las experiencias obtenidas en más de dos años de aplicación, introduciendo las modificaciones necesarias y procurando llenar algunos vacios que pudieran existir.

Al ser consultado respecto a las entidades que participarán en esas tareas de modificación indicó que se han dirigido notas a las Cortes Superiores, Fiscales de Distrito y otros organismos para que hagan llegar las sugerencias que consideren importantes. Dijo que todo ello tiene el propósito de contribuir a los objetivos que el gobierno ha encomendado a la comisión. Añadió que en el esquema de trabajo de la Comisión se encuentran contempladas reuniones con jueces y fiscalías tanto de esta ciudad como del interior del país. Asimismo indicó que se realizarán reuniones conjuntas con entidades que, de una u otra forma, están interesadas en la defensa de la sociedad.

Finalmente, manifestó que el aspecto procesal se tomará muy en cuenta, si se considera que el trámite no debe dar lugar a dilaciones ni postergaciones y añadió" en todo caso se debe tratar de simplificar el procedimiento, cuando las diligencias de policía judicial han sido correctamente llevadas a efecto"

DECRETO DE CREACION

El Decreto dictado por el Gobierno creando la Comisión modificadora expresa:

CONSIDERANDO:

Que, después de promulgada la Ley Nacional de Control de Sustancias Peligrosas en diciembre de 1973, se han efectuado reuniones y suscrito convenios de carácter internacional para fortalecer la labor de producción y represión del consumo y tráfico de narcóticos y estupefacientes, así como la rehabilitación de las personas que incurren en la drogadicción.

Qué, es necesario que el referido cuerpo legal sea debidamente compatibilizado con los instrumentos internacionales y complementado con disposiciones que regulan las diversas situaciones emergentes de las experiencias obtenidas en más de dos años de su aplicación, introduciendo las modificaciones que se consideren convenientes;

Que, a tal efecto es necesario constituir una Comisión de estudio;

EN CONSEJO DE MINISTROS
D E C R E T A

Artículo Primero.- Organícese la Comisión para el estudio de disposiciones modificatorias y complementarias de la Ley Nacional de Control de Sustancias Peligrosas que, bajo la Presidencia del señor Subsecretario de Justicia estará integrada en la siguiente forma:

Presidente: Dr. Gastón Ledezma Rojas, Subsecretario de Justicia, Dr. Dr. Gerardo Torres Antezana, Subsecretario de Coordinación; Tcnl GNSP, Rodolfo Tapia Pacheco; Inspector Gral. de Control de Sust.Peligros; Dr. Rolando Simbrón Velasco, Fiscal de Distrito; Dr. Mario Torrico Montaño, Juez Instructor en lo Penal; Dr. José Zegarra Cerruto, miembro de la Comisión Redactora, de la Ley.

Artículo Segundo.- Esta Comisión deberá hacer entrega del trabajo encomendado, en el término de sesenta días a partir de la presente fecha.

Según cooperativistas mineros

Levantamiento de reservas mineras debe sujetarse al interés nacional

El levantamiento de las reservas fiscales mineras debe sujetarse estrictamente a los intereses nacionales, según sostiene una carta dirigida por la Federación Nacional de Cooperativas Mineras de Bolivia al Ministro de Minería y Metalurgia.

La carta dice que esa entidad cooperativa ha venido insistiendo reiteradamente en que el Estado estudie el levantamiento de las Reservas Fiscales.

Prosigue la carta :

A.- objeto de remarcar nuestro criterio, nos permitimos resumir los fundamentos en que nos basamos para sugerir al Poder Ejecutivo algunos lineamientos que las normas a dictarse sobre la materia deben ser planificadas, regulativas y los yacimientos otorgarse a quienes verdaderamente cumplen funciones productivas y sociales. Por ello decimos :

PRIMERO. Coincidimos con el sector privado -mediano y chico- y la posición estatal, en sentido de que nuestra riqueza no es tal en tanto se encuentra "dormida"; el más elemental sentido común nos enseña que dichos recursos deben explotarse para beneficio de los productores, del Estado y de la sociedad en general.

SEGUNDO. Disentimos con los otros sectores cuando afirman y sostienen que el levantamiento sea general e indiscriminado por que esto daría rienda suelta a todos los "cazaminas", acaparadores, arrendatarios y sunarrendatarios privados, que viven sin trabajar y sin conocer siquiera las minas; el resultado seria la mayor anarquía en algunos sectores, en lugar del orden y coordinación que se busca.

Contra esto, proponemos que todo levantamiento de las reservas fiscales sea planificado en sujeción estricta a los intereses nacionales; para ello sólo el Estado debe planificar mediante sus organismos atendiendo a las sugerencias de los sectores, tratando de conciliar sobre sus intereses ecuánimemente.

TERCERO. Insistimos en que la planificación sea atendiendo a la sectorización formal y de hecho, puesto que la experiencia nos ha demostrado que incluso en el sector privado donde hay mineros medianos y chicos, existen intereses diferentes, mucho más entre el sector privado con el cooperativismo y estatal.

Las cooperativas, se diferencian formal y sustancialmente de las empresas privadas :

a) La propiedad de una empresa es privada y la producción es de apropiación privada también; la propiedad de la cooperativa es colectiva y la distribución de la producción es de acuerdo al trabajo.

b) La empresa privada se basa en el trabajo asalariado del obrero; la cooperativa se basa en el trabajo del asociado que percibe todo lo que le dejan las tributaciones.

c) Las empresas privadas son concesionarias y por ella la concesión- sólo pagan las patentes mineras; las cooperativas, en su mayoría, son arrendatarias y pagan altos porcentajes de canon de arrendamiento

Hay muchas otras diferencias, pero las anotadas bastan para que, en razón de ellas, se tomen criterios justos, equitativos, para que todo levantamiento de Reservas Fiscales, se tomen en cuenta, además de la importancia social que cada sector representa.

Las diferencias con el sector estatal, son por demás evidentes que no creemos necesario mencionarlas, bástenos anotar que la COMBOL, es la que nos arrienda la mayoría de los parajes "marginales", mediante contratos impuestos por breve tiempo, con cláusulas rigurosas y unilaterales de rescisión.

Por lo expuesto, la planificación sectorial es por demás justificada, la distribución de todo levantamiento de reservas tiene que ser equitativa, los requisitos para la concesión, el régimen de prioridades, los mecanismos de financiamiento, las tributaciones, impuestos, etc., tienen que ser también diferentes. Como ratificación de todo esto, nos permitimos recordar que por la ley de Sociedades Cooperativas, éstas son declaradas de "utilidad pública e interés social" (Art. 3o. de la L.G. de S.C).

CONCLUSION

La Federación Nacional de Cooperativas Mineras de Bolivia, interpretando los intereses de las organizaciones de base, solicita al Supremo Gobierno, por intermedio del Titular del Despacho de Minería y Metalurgia, nos permitan mayor participación en todos los planes de exploración y explotación minera, pero preferentemente en los levantamientos planificados de las Reservas Fiscales.

No estamos de acuerdo en ser permanentes arrendatarios, sector precario sin estabilidad ni garantías, sometidos a contratos de inseguridad e incertidumbre y que, por contrapartida, seamos los porcentualmente mayores aportantes al Erario Nacional.

FEDERACION NACIONAL DE COOPERATIVAS MINERAS DE BOLIVIA

Fdo. Panfilo Anavi Vigabriel, presidente; Damián Tarquiola Escobar, Secretario de Organización y Cultura; Julio Quiñones Flores, Director BAMIN; Salomón Trujillo Quiróz, Coordinador Vivienda; Sabino Cayo Quispe, Coordinador COMBOL

Murió anoche uno de los asaltantes de Calamarca

Oscar Rodríguez, uno de los autores del asalto de la remesa de COMIBOL, en las cercanías de Calamarca, murió anoche en el Hospital de Clínicas, víctima de un sincope cardiaco.

Oscar Rodríguez, de nacionalidad argentina, integraba la banda que mató a Jaime Márquez y otros dos empleados de COMIBOL que conducían en Catavi, la principal mina de la empresa, una remesa de dinero, cuya suma aproximaba al cuarto de millón de dólares. El suceso acaeció en 1960.

En esa oportunidad, Heli Aguirre se encargó de matar a los conductores de la remesa, y hizo con un revólver Colt calibre 38 mm. largo.

Aguirre, que logró fugar a Panóptico en 1971, fue recapturado y al presente permanecía recluído en el penal de San Pedro.

Marcial Fuentes, otro de los asaltantes, sigue también en el Panóptico. Este, hermano de Hugo Fuentes, el cerebro y ejecutor del asalto, disparó contra su hermano Marcial que la espalda y lo dejó paralítico desde entonces.

Hugo Fuentes murió en el Panóptico cuando, un guarda del penal tuvo que disparar una ametralladora en defensa propia, según se dijo en esa ocasión.

Oscar Rodríguez fugó al Perú cuando se produjo el asalto al Panóptico en 1971. Había sido contratado como empleado en un convento de Lima, de donde lo trajeron a Bolivia miembros de la TERPOL.

Desde entonces nos informa el Gobernador del Panóptico Cnl. Fernando Pastrana, Rodríguez sufría de una serie de achaques.

POTOSI: Universitarios cumplen un paro

POTOSI, 13 (PRESENCIA).- Los estudiantes de la Universidad Tomás Frías dieron ingreso en un paro de labores a partir de las 14 horas y luego de la realización de una asamblea general.

La medida, según manifestaron los dirigentes, es una muestra de solidaridad de los universitarios potosinos con los estudiantes, de las demás universidades del país y especialmente con los de la Universidad Mayor de San Andrés de La Paz.

El paro, de acuerdo con lo determinado, tendrá una duración de 36 horas. En virtud las clases se reanudarán normalmente a partir del próximo lunes.

DEPORTE Colorado APOYA AL DEPORTE Colorado APOYA AL DEPORTE

Colorado

el cigarrillo del sabor consagrado

INVITA

a la competencia de Ski (Slalom especial de 45 puertas) copa RAUL POSNANSKY que tendra lugar en la pintoresca pista de CHACALTAYA, el domingo 15 del pte. a partir de Hs.11 a.m. y felicita a quienes hicieron posible la adquisición del nuevo cable para el ski-lift.

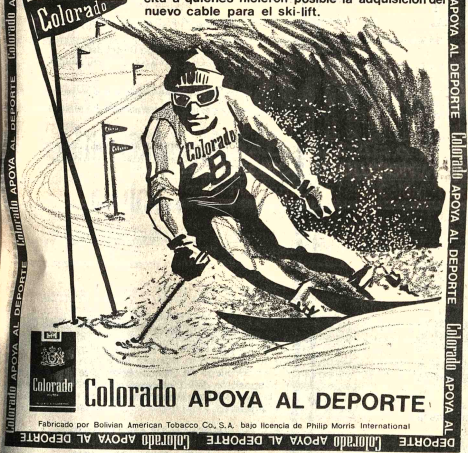

Colorado APOYA AL DEPORTE

Fabricado por Bolivian American Tobacco Co., S.A. bajo licencia de Philip Morris International

H Hotel Libertador

El HOTEL LIBERTADOR se complace en dar la bienvenida a su distinguido huésped el Sr. KLAUS BRUCKNER, Gerente Regional del Grupo Skandia de Suecia de seándole una grata permanencia en nuestro país.

PREMIOS.-Durante un sencillo acto cumplido ayer en la Casa de la Cultura, el Alcalde de La Paz, Mario Mercado y autoridades de comuna, entregaron premios a los expositores que se distinguieron en la reciente Feria de Alasita. La nómina de premiados es la siguiente :

PERIODISMO.- Premio especial a "Ferrobús" de Jorge Bustillo $b. 1.000.-

IMPRENTA Y ENCUADERNACION.- Desierto.

ESCULTURA.- Premio especial a "Ekeko 1976" de Rosa Cortez de Betancurt $b. 500.--Mendigo y Casa de Campo, de Carlos Miranda $b. 1.000 y una copa. "Indio" de Germán Chipana $b. 500.- "Conjunto Musical" de Miguel Callisaya $b. 500.--

ORFEBRERIA.- Sapo en plata, de José Luis Romero $b. 500.-- y una copa. Lucifer, en plata, de Dionisio Olivera $b. 500.-- Labrador, en plata, de Bruno Vásquez $b. 400.--, Ciego y Lazarillo, en bronce, de Javier Canedo.

REPUJADO EN OTROS METALES.- Conjunto de danzarines, en cobre, de Fernando Jimenez $b. 1.000 y una copa.- Faroles de cobre, de Claudio Maldonado $b. 200.

MAQUETERIA COSTUMBRISTA.- Mank'a paya, de Teresa de Quispe $b. 500.-- y una copa.- Tienda de Gilberto Aguilar $b. 300.- Chicheria $b. 200

HERRERIA Y HOJALATERIA.- Premio especial a Laboratorio y cocina blanca con ollas verdes de José Zurita $b. 500.- Premio especial a Cocina blanca con garrafa de Andrés Zurita, Guzman $b. 200.-

CARPINTERIA.- Dormitorio, de Gregorio Mamani $b. 250.- Comedor de Reynaldo Gutierrez $b. 250

PELETERIA.- Montura de Julio Yujra $b. 500 y una copa.- Zapatos, de Jacinto Zabala $b. 500.- Carteras repujadas, de Julio Chavez $b. 300.- Conjunto en piel, de Maria de Mejia $b. 200.-

BORDADOS.- Caporal, de Félix Quisbert $b. 500 y una copa.- Lucifer, de Juan López $b. 250.- Ch'utas de Corocoro, de Uberlindo Romero $b. 300

SIEMENS

Lo más reciente en la técnica de protección y maniobra: seccionadores fusibles bajo carga

La tapa del seccionador forma una pieza rigidamente unida a los fusibles; se tiene así una certeza absoluta de la desconexión o conexión del aparato lo que confiere una amplia seguridad al operario.

Están provistos de 3 cámaras apagachispas que les permiten realizar desconexiones bajo carga hasta 10 veces la intensidad nominal del aparato.

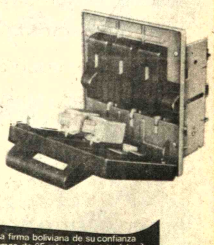

HANSA Ltda. La firma boliviana de su confianza con mas de 65 años al servicio del país

DEPTO. TECNICO Tels.42836 - 55219 - 53661

Sucursales: COCHABAMBA ORURO POTOSI SANTA CRUZ SUCRE TARIJA VILLAZON-TUPIZA

INSTITUTO MATEMATICO I M LA PAZ - BOLIVIA

CURSOS VESTIBULARES

CON PROFESORES DE LA U.M.S.A. ¡Ultimos Grupos!

PREPARACION PARA INGRESO A LA UNIVERSIDAD

AUTORIZADO POR RESOLUCION MINISTERIAL No 389

Av. Mcal. Santa Cruz 1295 (esq. Colón) Telf. 63617 La Paz-Bolivia

FEBR. 16

Té AMANCAY Té CARDIACO

Fue reeditada la "Historia de Nuestra Señora de Copacabana"

- Merced a una iniciativa de la Academia Boliviana de la Historia y con el patrocinio de las Cámaras Nacionales de Comercio e Industria, se ha puesto en circulación la segunda edición de "Historia de Nuestra Señora de Copacabana" de Fray Alonso Ramos Gavilán.

La obra publicada por primera vez en 1621, se agotó rápidamente de tal modo que veinte años después era casi imposible encontrar ejemplares de ella; actualmente es considerada una joya de la literatura histórico-religiosa de comienzos del Siglo XVII. El texto, de indudable valor para investigadores y estudiantes, relata las costumbres precoloniales, recogidas de la tradición oral mantenida por los nativos más ancianos.

De la "Historia de Nuestra Señora de Copacabana" existen pocos ejemplares; según un ensayo monográfico publicado en la Biblioteca Pública de Nueva York, en el Museo Británico de Londres, y en la Biblioteca Jesuítica de Sevilla.

En nuestro país existen otros tres ejemplares de esta valiosa obra: uno en el Convento de San Francisco de La Paz, otro en la Biblioteca de Antonio Paredes, en tanto que el tercero pertenece al Ing. Jorge Muñoz Reyes.

La segunda edición que acaba de aparecer se realizó según el ejemplar de la edición príncipe conservada en la Biblioteca del Ing. Muñoz Reyes y de las copias fotostáticas cedidas por el escritor Carlos Ponce Sanginés.

Para facilitar la lectura del texto, la Srta. Isabel Muñoz Reyes se ocupó de dar una versión modernizada en la ortografía.

El libro de 257 páginas contiene: Historia de Nuestra Señora de Copacabana, Las Cámaras Nacionales de Comercio y de Industrias y la Cultura Histórica, Tasa y erratas de la primera edición, Licencia de impresión dada en 1621, Prólogo al lector, escrito en 1620, y la totalidad de los capítulos ; de que se componen los tres libros de la obra de Fray Alonso Ramos Gavilán.

CEREMONIA

Ayer al mediodía, en la Cámara Nacional de Industria, se cumplió una ceremonia especial para entregar esta joya histórica. Abrió el acto cultural el Sr. Reynaldo Venegas Iporre, de la entidad recién nombrada; le seguendo discurso lo pronunció el Sr. Marcelo Pérez Monasterios, de la Cámara Nacional de Comercio. Ambos pusieron de relieve el valor de la obra histórica y anunciaron la creación de un fondo rotativo para publicaciones, de acuerdo con la Academia de la Historia.

La ceremonia fue cerrada con las palabras del Sr. Rodolfo Talamás Taborga. El siguiente es el texto del discurso del Director de la Academia Boliviana de la Historia:

"No es frecuente -todo lo contrario- que las entidades dedicadas a actividades económicas abran un paréntesis a sus recargados problemas cotidianos para dedicar su atención a necesidades culturales de las colectividades. No lo es, pero va comenzan a manifestarse con plenitud promisoria. He aquí un testimonio ejemplar de esa posición. La Academia Boliviana de la Historia recibe ahora de los personeros de las Cámaras Nacionales de Industrias y de Comercio, la segunda edición completa de **Historia de Nuestra Señora de Copacabana** por Fray Alonso Ramos Gavilán, libro que en su primera entrega circuló el año 1621, hace tres siglos y medio.

"Permítaseme una brevísima memoración. La Academia propuso a don René Candia Navarro y a don Hugo Castellanos Ortiz, gerentes de las Cámaras Nacionales de Comercio y de Industrias, la publicación de este raro incunable, del que, debidamente identificados, muy escasos ejemplares quedan, y no todos bien conservados. Los presidentes de estas instituciones, don Marcelo Pérez Monasterios y don Reynaldo Venegas Iporre, llevaron el pedido a sus respectivos directorios, los cuales, complacidos de proyectar sus organismos al público con esta naturaleza de patrocinios, autorizaron la impresión sugerida. Nuestra gestión pasó por muchas personas: los presidentes, los gerentes y directores de las dos Cámaras, y todos, sin opinión discordante, expresaron su propicio criterio de que la cultura, y en este caso la histórica, es tan importante para el desenvolvimiento nacional, como los quehaceres productivos y mercantiles. Creo oportuno revelar este concepto de los hombres de empresa con mentalidad nueva y emprendedora, que toman a su cargo cometidos que salen de la esfera de sus habituales preocupaciones y que, como lo dejaron establecido, la complementan.

"Con el soporte financiero de las dos entidades se ha impreso este volumen del agustino Ramos Gavilán. Sin ese resuelto no hubiese sido posible, por ahora, poner a disposición de estudiantes y estudiosos una excepcional crónica conventual, de varia y original información etnográfica, con sagaces incursiones, aunque sin método crítico, en la prehistoria, y concretada en su mayor amplitud a Copacabana indígena, colonial, católica, apostólica y romana.

"Gracias pues, señores presidentes, gerentes y directores por brindarnos la coyuntura de trabajar por la cultura histórica de Bolivia, en la cual tenemos que recorrer arduos senderos hasta ahora todavía inhollados por la investigación científica.

"Este libro, en su nueva edición, se hizo del ejemplar original que posee en su biblioteca el académico don Jorge Muñoz Reyes, y la versión dactilografiada con ortografía moderna fue ejecutada por la señorita María Isabel Muñoz Reyes".

Vargas Llosa agredió a Gabriel García Márquez

MEXICO, FEB. 13 (AFP).- El escritor peruano Mario Vargas Llosa agredió anoche en esta capital a su colega colombiano Gabriel García Márquez, se supo hoy.

Según la versión publicada en el matutino "Excelsior", la agresión se debió a la "mala conducta" de García Márquez con la esposa de Vargas Llosa, "algún día en Barcelona".

El incidente ocurrió a la llegada de los dos literatos a la proyección privada de la película "Sobrevivientes de los Andes" de la cual Vargas Llosa es el guionista, presentada por la compañía cinematográfica CONACINE (estatal).

Cuando García Márquez quiso abrazar a su colega y hasta entonces amigo Vargas, éste lo "tiró a la lona" con sendo golpe en la cara, gritándole en presencia de una reportera de Excelsior, "por lo que le hiciste a Patricia" (su esposa) en Barcelona".

Gabriel García Márquez y Mario Vargas Llosa, autores entre otras obras de "Cien años de soledad" y "Conversaciones en la Catedral", respectivamente, son destacados miembros de lo que se ha llamado el "boom" literario latinoamericano de la década de los 60.

MURIO LA CANTANTE LILY PONS

DALLAS, 13 (AP).- La cantante de ópera Lily Pons murió hoy a los 71 años en un hospital de Dallas.

No se reveló la causa de su muerte. Había entrado al hospital el 11 de enero.

Nativa de Francia, la soprano vivió en un apartamento elegante de Dallas durante los últimos 15 años después de una carrera como una de las divas más celebradas en el mundo de la ópera.

Hizo su debut en Estados Unidos con la Metropolitan Opera de Nueva York, la cual dejó en 1956. Frecuentemente se le vio en los frentes de batalla durante la Segunda Guerra Mundial.

Cuando salió de Nueva York en 1961 negó que eso significara su retiro, diciendo: "El retiro no existe para mí. El retiro para mí es la muerte. Ahora quiero vivir un poco".

Escogió Dallas como su nueva casa y dio como razón: "He hecho muchos amigos aquí durante años. Además, Dallas, está en el sur. La gente de esta parte del país es la gente que me gusta. Me gusta cómo piensan y cómo actúan. Son gente verdadera..."

Después de mudarse a Dallas estuvo activa en asuntos de la Opera Cívica y la Sinfónica de Dallas.

Nació en Cannes, Francia, y la primera ópera que cantó en Estados Unidos fue "Lucía"en Nueva York en 1931.

Le sobreviven una hermana, Clara Girardot, y una sobrina, Claire Lily Girardot, ambas de Francia.

ABRAHAM VALDEZ, investigador boliviano radicado en Córdoba-Argentina, durante la conferencia que dictó en la Universidad Mayor de San Andrés, sobre el tema "Sociedad y Derecho en la Teoría de Hans Kelsen". La disertación auspiciada por la Decanatura de la Facultad de Derecho, se realizó el martes pasado.

Voces españolas

- Las siguientes son algunas de las voces y acepciones aprobadas oficialmente por la Real Academia Española:

personificar. ...// 2 bis. **Representar en una persona una opinión, sistema, etc.**

pervivente. adj. **Que persiva.**

peso. .../ 13. /Abadír/ Unidad monetaria de diversos países americanos.

peyorativo, va. /Adición/ (De peyorar.)

pez. .. // .zoóro. Escualo muy parecido al marrajo, incontundible por tener la aleta tan larga o más que el resto del cuerpo, y que puede alcanzar los cinco metros de longitud.

pieza. .../ de una pieza. loc. fig. y fam. Sorprendido, suspenso o admirado por haber visto u oído alguna cosa extraordinaria o inesperada. U.m. con los verbos /dejar y quedar o quedarse./ .../ hecho una pieza. loc. fig. y fam. de una pieza o hecho una pieza. /Suprímese/

pino. .../ 1 bis. Madera de este árbol. Muebles de PINO.

pistola. .../ 2. Pulverizador de forma semejante a la de una pistola.

prosudo, da. adj. Ecuad. Dícese de la persona que echa o tira prosa, esto es, que se da importancia, generalmente por causas fútiles.

prototípico, ca. adj. Perteneciente o relativo al prototipo.

ARTE Y CULTURA

Se inaugurará en Oruro muestra de arte contemporáneo de EE.UU.

Cuarenta universidades de los Estados Unidos, consideradas como poseedoras "...de excelentes escuelas de pintura", recomendadas por la Colección Nacional de Bellas Artes de la Institución norteamericana Smithsoniana, participarán en la ciudad de Oruro, a partir del 18 de Febrero, durante una semana, en una exposición denominada "40 Pinturas de Universidades Norteamericanas".

La muestra, asociada a la efemérides cívica de Oruro, tiene el auspicio de la Universidad Boliviana Técnica de Oruro (UTO) y el Servicio Cultural e Informativo (USIS) de la Embajada de los Estados Unidos.

La exposición de arte contemporáneo, con reproducciones de obras producidas por estudiantes norteamericanos graduados en las artes plásticas, tiende a mostrar a los "...pioneros de los nuevos estilos y técnicas que mañana se extenderán por todo el mundo". La colección de "40 Pinturas de Universidades de Florida, Estados Unidos.

UN POCO DE HISTORIA

Después de la II Guerra Mundial, el centro del arte se trasladó de París a Nueva York, según las poderosas influencias del Expresionismo Abstracto, Por Art, Op Art, Arte Mínimo y otros que comenzaron a fluir desde los estudios de artistas del propio Nueva York.

Durante los pasados 25 años, Nueva York ha dominado el Arte Norteamericano y el Arte Internacional. Pintores de las décadas de 1950 y 1960 como Rauschebergy, Warhol, Oldenberg, Lichtenstein, Johns y otros están, indeleblemente, inscritos en el vocabulario internacional de arte. Hoy esos pintores son los "viejos maestros" y nuevas generaciones de artistas emergen en una amplitud no ocurrida desde los movimientos regionales de 1930.

Universidad de San Simón editará libro sobre el problema marítimo

COCHABAMBA 9 (PRESENCIA).- En unas semanas más estará en circulación el libro "El Puerto Imposible para Bolivia", cuya autoría corresponde al intelectual y periodista Joel Balderrama.

La mencionada obra fue impresa por Ediciones de la Universidad Boliviana Mayor de San Simón de esta capital. Contiene VI Capítulos que versan sobre los siguientes aspectos de interés nacional: Antes del restablecimiento de relaciones con Chile; Después de la entrevista de Charaña. "El puerto imposible para Bolivia", La proposición Kellog. El precio de nuestra salida al mar, los proyectos para una posible solución marítima.

En la parte de los anexos se registran los tratados y protocolos, suscritos entre Bolivia y Chile, y otros documentos inherentes al problema marítimo.

El indicado libro lleva un prólogo escrito por el conocido historiador Manuel Frontaura Argandoña, quien afirma que se trata de un libro bien documentado, con amplia información sobre el problema marítimo.

En breve entrevista con PRESENCIA, el mencionado hombre de letras, Frontaura Argandoña , dijo que en torno a "nuestro gran problema marítimo no es necesario volcar solamente las pasiones de los bolivianos, sino conocimientos y argumentos válidos para vislumbrar una adecuada solución a la mediterraneidad boliviana".

Joel Balderrama últimamente dió una conferencia sobre la cuestión marítima en la Escuela de Armas "José Ballivián" y participó en la Mesa Redonda, auspiciada por Radio "Centro" de Cochabamba, bajo la dirección del periodista José Nogales Nogales.

Actividad cultural

- CINE "16 DE JULIO".- Hoy, a horas 9.00 a.m., proyección de "Odisea en el espacio", film de Staley Kubrick y debate en torno al contenido de la película con los miembros del Cine Club Magisterio.

CASA MUNICIPAL DE CULTURA.- Lunes 16, horas 18 y 30, inauguración de la exposición sobre el proceso y técnica de restauración. La artista Magda Arguedas, directora del Museo "Casa de Murillo" hará una explicación en torno a las técnicas de restauración. La muestra constará de seis pinturas restauradas y cinco en proceso de restauración.

ICTHUS
EDITORIAL Y LIBRERIA
Biblioteca Hispania Ilustrada "Sopena S.A."
FISICA GENERAL APLICADA - Sintes Obiols
CELEBRIDADES - Carmiña Verdejo
CINE Y TEATRO - Ana María Naudin
JUEGOS PARA TODOS - C. Verdejo
5.000 AÑOS DE HISTORIA - M. Roselló
HISTORIA UNIVERSAL DEL ARTE - J. F. Rafols
HISTORIA DE LAS RELIGIONES C. Cid y R. Riu
HISTORIA DE LA LITERATURA ESPAÑOLA E HISPANOAMERICANA - R. D. Peres
QUIERE UD. ORGANIZAR SU EMPRESA? LA OFICINA MODERNA - Leif Skare.
COMPRELOS EN: 16 de Julio 1800, La Paz Representantes en SANTA CRUZ. España Nº. 53

Ministerio de Educación y Cultura

El Ministerio de Educación y Cultura y el Colegio "Inglés Católico", invitan a los señores Profesores a participar en el cursillo de "Pedagogía General", que se realizará del 23 al 27 de febrero.

INSCRIPCIONES Y MATRICULA, a partir del 16 al 18 de Hrs. 9.00 a.m. a 12.00 en la Secretaría del Colegio, calle Murillo Nº 658.

La Paz, 14 de febrero de 1976

DEPARTAMENTO DE RELACIONES PUBLICAS Y PRENSA

Comando General del Ejército

Comando de Ingeniería del Ejército

INVITACION

Se invita a todas las Empresas de Transporte; Federaciones Sindicales y Transportistas en general, que posean vehículos de 380 a 400 qq. de capacidad, a presentar sus Propuestas al Comando de Ingeniería del Ejército para el transporte de 8 Tractores CATERPILLAR D-7G de esta ciudad a la localidad de Inicua. (Alto Beni).

Las ofertas deben dirigirse en sobre cerrado al: COMANDO DE INGENIERIA DEL EJERCITO. Departamento G-IV, hasta el día Viernes 27 del presente mes a horas 17:30.

La Paz, 13 de Febrero de 1976

Gral. Brig. Hugo Bretel Barba
COMANDANTE DE INGENIERIA DEL EJERCITO

Corporación Minera de Bolivia

CONVOCATORIA A PROPUESTAS

Se convoca a propuestas para la provisión de :

PEDIDO	*MATERIAL*	*FECHA VENCIMIENTO*
31041 CC-08/76	MATERIAL AISLANTE ELECTRICO	25/3/76 HORAS 12.00

El pliego de especificaciones se encuentra a disposición de los interesados en la Secretaría de la Comisión de Adquisiciones, 4to. piso Edificio Central.

GERENCIA DE ADQUISICIONES

La Paz, Febrero 13 de 1976
PR - 113/76

Dirección General de la Renta Interna

Administración Distrital "I" de la Renta Interna de La Paz

Aviso de Remate

El Administrador Distrital "I" de la Renta Interna, ha señalado para el día 26 de febrero del presente año, a horas 15:30 y siguientes, para el verificativo de la venta en subasta pública de las mercaderías embargadas dentro del juicio coactivo seguido contra Elias Fischzang, por impuestos fiscales adeudados por reparos establecidos a la Utilidad Imponible sobre la base de su avalúo pericial y la revalorización del 60% sobre Activos Fijos de conformidad con el D.S. Nº. 10780 de 23 de marzo del año 1973 y sobre las tres cuartas partes de su última base de acuerdo al siguiente detalle:

Nº.	Artículo	Cantidad	Unidad	Valor
1.-	Arandelas de papel maché de 70,65,60 mm	800	pzas.	$b. 310.57
2.-	Autotransformador de bobina 500 v.50 60 v.	1	pzas.	$b. 2.187.--
3.-	Arrancadores eléctricos Westinghouse 110 v. 18. amp.	3	pzas.	$b. 6.298.56
4.-	Correderas para centrar motores 17"x2/8" 16"x3/8" 24"x1/2"	6	pares	$b. 281.71
5.-	Conducciones aire para sonotones	9.	pzas.	$b. 354.30
6.-	Fusibles dif. usos amperaje y voltaje	2.788	pzas.	$b. 4.189.29
7.-	Flotador eléctrico	1	pzas.	$b. 157.47
8.-	Guiadores de baquelita dif. dimensiones	228	pzas.	$b. 118.29
9.-	Mangos de madera para aisladores	25	pzas.	$b. 68.24
10.-	Resistencias de niquelina 110 v. 500 v.	24	pzas.	$b. 447.36
11.-	Tapones de porcelana para fusibles	700	pzas.	$b. 1.108.76

Los interesados en dicho remate deberán ocurrir el día y hora señalados al Hall principal de la Dirección General de la Renta, calle Ballivián Nº 1333 previo empoce del 5% del valor de las mercaderías que se interesen.

En caso de no presentarse postores, se rematará al detalle.

Mayores informaciones podrán ser obtenidas en la Sección Coactiva de la Administración Distrital de la Renta (2do. piso)

La Paz, 12 de febrero de 1976
ADMINISTRACION DISTRITAL "I" DE LA RENTA INTERNA
Nestor Ortuño Oliver
Administrador Distrital

Instituto Boliviano de Cultura

"Fondo de Publicaciones Populares"

COMUNICADO

El INSTITUTO BOLIVIANO DE CULTURA, dentro del plan de difusión cultural que tiene programado, se complace en anunciar la aparición de sus obras:

"CUENTOS" de Ricardo Jaymes Freyre Precio: $b. 20.00 el ejemplar.

"CULTURAS NATIVAS" de Carlos Ponce Sangines Precio: $b. 30.oo el ejemplar.

Los interesados en la adquisición de estas obras podrán hacerlo en las siguientes direcciones:

INSTITUTO BOLIVIANO DE CULTURA - Av. 6 de Agosto Nº. 2424.-

MUSEO NACIONAL DE ARTE - Comercio Esq. Pza. Murillo

MUSEO NACIONAL DE ARQUEOLOGIA - Calle Tiwanaku Nº. 93

INSTITUTO BOLIVIANO DE TURISMO - (Kiosco Av. 16 de Julio).

BANCO DEL LIBRO - Junín Esq. Pza. Murillo

CASA DE LA CULTURA "FRANZ TAMAYO" Av. Mariscal Santa Cruz Esq. Potosí.

CASA SOCIAL DEL MAESTRO - Jenaro Sanjinés Nº. 607

DEPARTAMENTO DE RELACIONES PUBLICAS

Concurso de niños poetas

El INSTITUTO BOLIVIANO DE CULTURA, con objeto de promover la expresión creadora del niño, convoca a un concurso local de Niños Poetas a realizarse el día lunes 8 de marzo a horas 17 en la Casa Social del Maestro; calle Jenaro Sanjinés Nº. 607, sujeto a las siguientes bases:

1º.- Podrán intervenir niños comprendidos en la edad de 7 a 12 años.

2º. El día del concurso, los niños llevarán a un sobre con su respectivo nombre y dirección, dos poemas realizados por ellos con anterioridad.

3º.- El concurso consistirá en escribir, en presencia del jurado calificador, un poema con tema libre y otro con tema señalado por el jurado.

4º. Los mejores trabajos serán distinguidos con premios consistentes en libretas de ahorro, libros, juguetes educativos y diplomas.

5º. Los premios serán entregados a los ganadores en un acto a realizarse en TV Boliviana el día 2 de abril en homenaje al Día Internacional del Libro Infantil. Asimismo, los poemas premiados se los publicará en la Revista Infantil Kantuta del Instituto Boliviano de Cultura y en una antología de Niños Poetas.

6º.- Los niños concursantes deberán inscribirse en la Secretaría del Instituto Boliviano de Cultura Av. 6 de Agosto 2424 hasta el día 5 de marzo.

La Paz, febrero de 1976

Instituto Boliviano de Cultura

Ballet Folklórico Nacional

SECCION MUSICAL

Se convoca a todos los jóvenes y señoritas que interpreten algún instrumento folklórico Kena, Charango, Guitarra, etc., o tengan aptitudes para el canto, a inscribirse en el BALLET FOLKLORICO NACIONAL, para conformar su Grupo Musical.

Los músicos y cantantes, al integrarse a la Institución, participarán en la actividad de difusión del BALLET FOLKLORICO, tanto en el interior del país, como en el exterior.

INSCRIPCIONES:

A partir del día lunes 16 hasta el día viernes 20 de febrero, en las oficinas DEL INSTITUTO BOLIVIANO DE CULTURA (Av. 6 de Agosto 2424)

DEPARTAMENTO DE RELACIONES PUBLICAS

Misas

Recordando los dos años del sentido fallecimiento del que en vida fue

Dn. WALTER FLOSSBACH H.

(Q.E.P.D.)

se celebrará una misa en la Capilla de las Rev. Madres Alemanas el día domingo 15 del pte. a horas 9.30 a.m.
Margarita Eulert de Flossbach, los hijos y los nietos agradecen su asistencia.

La Paz, Febrero 1976

Hilda E. v. de Sologuren, esposa; Antonieta Rivadeneira Azcui, madre (ausente); Delia (ausente), Jorge, Fátima, Javier, hijos; Jaime, Genny, Lourdes (ausente), hermanos; Ing. Raúl Tapia Z., hijo político (ausente); Jorgito nieto (ausente); hermanos políticos, tíos, primos, sobrinos y demás familia del que en vida fue adorado y ejemplar padre y esposo

Sr. Prof. JORGE SOLOGUREN RIVADENEIRA

(Q.E.P.D.)

invitan a sus parientes, amigos, Magisterio en General, Vascal S.A., se dignen asistir a la misa que recordando los 2 años de su llorado fallecimiento mandarán a oficiar el día Domingo 15 del presente a horas 12,30 p.m. en el Templo de María Auxiliadora (Av.16 de Julio).

La Paz, Febrero de 1976

AGRADECIMIENTO E INVITACION

Pío, Blanca, Luz, Jorge y Juan, hijos; Teresa Maldonado de Arellano, Renato Rivero, Gildo Angulo, Ana María Liebers de Altamirano, hijos políticos; nietos, bisnietos y demás familia de la que en vida fue ejemplar y abnegada madre

Señora SOFIA MADALLENO CATOIRA

(Q.E.P.D.)

agradecen profundamente a las personas que se hicieron presentes acompañándoles en su dolor, y ruegan a los residentes tarijeños, amistades y personas piadosas, se dignen asistir a la misa que en sufragio del alma de la extinta y recordando el mes de su llorado fallecimiento, mandarán oficiar el día domingo 15 de los corrientes, a horas 19 p.m. en el Templo de San Juan de Dios.
Favor que comprometerá la eterna gratitud de la familia doliente.

- Un aspecto de la Exposición de juguetería industrial que se expone en el salón del Círculo Militar, presentada por las alumnas de la Escuela Hotelera, dirigida por la señora Carmiña de Trahola. →

Foto "La Suiza"
Av. América 183
Tel. 26922.
RETRATOS A COLORES EN 24 HORAS.

Licencia IATA-Agentes Lufthansa

El esfuerzo de una nueva Agenc.a de Viajes no consiste sól superarse cada día más referente a la atención hacia sus clier También se empeña para obtener la confianza de diversas ganizaciones nacionales e internacionales. Esta confianza documenta con la otorgación de licencias y nombramientos.

La Agencia de Viaje Quo Vadis de La Paz ha recibido la lice Agentes IATA, galardón que otorga la Asociación Internaciona Líneas Aéreas sólo a cualificadas Agencias de Viajes.

Lufthansa, Líneas Aéreas Alemanas con fecha de ayer se presente en dicha agencia, para hacer entrega del Certific Agente vendedor Lufthansa.

De ésta forma los excelentes servicios de la prestigiosa l alemana son ofrecidos al turista y público boliviano por un tota 29 agencias de viajes IATA con licencia Lufthansa y ofic propias en todo el país. En la foto apreciamos al Sr. Eug Monroy, momentos en que recibe el certificado de manos personeros de Lufthansa.

Nueva Agencia IATA con Licencia Lufthansa

Lufthansa Líneas Aéreas Alemanas, hizo entrega del tificado de Agentes de Ventas, a la conocida organización mun Wagon Lits/Cook. Es para destacar que de esta manera, la dustria del turismo en nuestro país es reconocida por organis nacionales e internacionales, quienes otorgan la confia necesaria para el mejor desempeño de sus actividades.

En el grabado apreciamos momentos en que el Sr. Franc Rakela recibe de manos de personeros de Lufthansa, el mencion certificado.

Misas

Angel De la Torre U., esposo; Luis, y Amalia De la Torre Torrico, hijos, Martha, hija política, los hermanos políticos, primos, sobrinos y demás familia de la que en vida fué ejemplar esposa y abnegada madre:

Sra. Doña MARGARITA TORRICO de De la TORRE

(Q. E. P. D.)

ruegan a Ud. (s) se digne (n) asistir a la misa de requiem que en sufragio del alma de la extinta, recordando el 1er. mes y su aniversario natal, mandarán oficiar el día de hoy sábado 14 del pte. a hrs. 9.30 a.m. en la Iglesia San Agustín (lado Alcaldía).
Su asistencia a este acto piadoso comprometerá la eterna gratitud de la familia doliente.

El duelo se despide en la puerta del Templo.

La Paz, febrero de 1976

AGRADECIMIENTO E INVITACION

Trinidad Pareja v. de Ríos, esposa, Adán, Teresa, y Arturo Ríos Pareja hijos; Dámaso Tristán y Rosario Oviedo de Ríos, hijos políticos, Humberto (ausente) y Adela Ríos de Lopez, hermanos, Zoila Aramayo de Ríos (ausente) y Dario López, hermanos políticos, Julio Cesar, Paola Patricia y María Claudia, nietos, tíos, primos, sobrinos y demás familiares del que en vida fué, ejemplar esposo, padre y hermano:

Profesor ARTURO RIOS RIOS

Q. E. P. D.

agradecen profundamente por las condolencias y ofrendas florales recibidas de todos los familiares y demas personas que se hicieron presentes acompañandoles en su momento de dolor, les invitan en forma especial al Magisterio de Educación Urbana y Rural, Benemméritos de la Guerra del Chaco, Banco Central de Bolivia y Del Estado, Hotel Libertador, Asociación de Padres de Familia del Colegio Don Bosco, Club Challapampa, Club White Star, Club Sarovi, Junta de Vecinos del Gran Poder y demás instituciones a las que perteneció se dignen asistir a la misa que en sufragio de su alma y recordando los ocho días de su llorado fallecimiento, se mandará a oficiar el día sábado 14 a horas 18 p.m. en el Templo de San Agustín (Lado de la Alcaldía Municipal).
Su asistencia comprometerá la eterna gratitud de la familia doliente. El duelo se despide en la puerta del Templo.

La Paz, 12 de febrero de 1976

Hoy festeja su primer año de vida la niñita Lornita Camacho García, rodeada del afecto de sus padres, familiares y relaciones infantiles. Con ese motivo ofrecerá una mesa de té en su domicilio de la Av. Hugo Estrada Nº 78. Miraflores.

Viajero

El día de ayer Viernes, viajó a la ciudad de San José de Costa Rica, el Lic. Raúl Olivares Reyes Becado por Naciones Unidas, a seguir un Curso de Post - Grado sobre DEMOGRAFIA en el Centro Latino Americano de Demografía (CELADE).

AGRADECIMIENTO

El Tcnl. Luis Peña y Lillo M. señora e hijos, agradecen al Comandante del Colegio de Aviación, Jefes, Oficiales, Clases, Cadetes Promación 64 del Colegio Don Bosco y muy especialmente a sus compañeros de curso, al Gral. de Brig. Comandante de la 8va. División de ejército, Jefes oficiales y demás personas que hicieron llegar en los momentos de dolor su sentida condolencia por la irreparable pérdida de su hijo, Cap. de aviación

LUIS RAMON PEÑA Y LILLO SALAS

(Q.E.P.D.)

ocurrido el 5 del presente mes.

Santa Cruz, 8 de febrero de 1976

FANASE
VENTAS POR MAYOR
Mercado 949 Tel. 29170 cas. 2231 L.

40473 GAS

la viejoteca
Café Concert
Lo invita
A disfrutar de su ambiente acogedor

La viejoteca presenta hoy y sábado "EL SHOW DE VICTOR HUGO LEAÑO" con la actuación estelar de "EDGAR Y GENNY" con acompañamiento de Jaime Loayza
La esperamos

Av. Héctor Ormachea Nº 5618-5624 - Obrajes
Teléfono 83110
La Paz - Bolivia

VIERNES
SABADO

la viejoteca

Corporación Regional de Desarrollo de La Paz

Proyecto Altiplano Norte

LICITACION PUBLICA Nº 8/ 76

Adquisición Fertilizantes

La Corporación Regional de Desarrollo de La Paz, CORDEPAZ, invita a las firmas legalmente establecidas en el país, a presentar propuestas para la provisión de los siguientes insumos agrícolas con destino al Proyecto "ALTIPLANO NORTE".

120 Toneladas de FOSFATO
80 Toneladas de UREA 46%

Las especificaciones podrán recogerse en las oficinas de CORDEPAZ, situadas en la Av. Arce, Edif. Santa Isabel, 2º Mezzanine, a partir del día martes 17 del presente mes, previo pago de $b. 200.-

Las propuestas deberán presentarse en sobre cerrado y lacrado a la dirección arriba mencionada, de conformidad a lo estipulado por el Decreto Supremo de 22 de mayo de 1939 y cumpliendo todos los requisitos de Ley, hasta el día miércoles 17 de marzo de 1976, a horas 18:00, las mismas que serán oportunamente anunciadas para la asistencia de los proponentes.

La Paz, febrero 1976

Ministerio de Educación y Cultura
Dirección Nacional de Educación Física y Deportes

COMUNICADO

La Dirección Nacional de Educación Física y Deportes, de acuerdo a instrucciones de la Dirección General de Educación, comunica a los profesores de Educación Física en actual servicio, que deben presentar sus antecedentes profesionales en la Dirección Nacional de Educación Física y Deportes. Plaza Venezuela, Edificio Lazarte 1º Piso. Oficina Nº 1, hasta el 27 de este mes.

Los interesados en el interior del país, deberán presentar sus expedientes a las oficinas de los Supervisores Distritales de la especialidad.

Se recomienda dar estricto cumplimiento a esta disposición, a fin de no ser perjudicados en la elaboración de listas docentes para destinos de la presente gestión escolar.

La Paz, 14 de febrero de 1976

DEPARTAMENTO DE RELACIONES PUBLICAS Y PRENSA

ACADEMIA DE DACTILOGRAFIA "ORURO"

CURSOS RAPIDOS 3 Y 6 MESES

1967

Wilma Chávez
Tercer puesto
65 palabras

Jeannete Morales
Segundo puesto
70 palabras

Wilma Salazar
Primer puesto
75 palabras

1975

Salustio Aspi
Primer puesto
85 palabras

Mario Silva
Segundo puesto
80 palabras

Jorge Torrez
Tercer puesto
75 palabras

CALLE COROICO 1429 TEL. 57518

Oswaldo Chambi

Albina Rodriguez

Efraín Maldonado

Deysi Aliaga B

Décima Quinta Promoción

Enrique Condarco

Delia Soliz

Gregorio Chura

Inés Pacheco

Lucio Laura C.

Pedro Arquipa

Juana del Barco

Pedro Mendoza

María Fernández

José. Landivar.

Rosmery Patzi

Nelson Larrea

Gustavo Quiroga

Francisco Dueñas

Reynaldo Linares.

AVISOS ECONOMICOS

Revistas Libros

GISBERT Y CIA. S.A.

Casilla 195

NUESTRA OFERTA:

FREUD - Obras completas 9 tomos
LENZMAN- Los Orígenes del Cristianismo
POPPER - La Lógica de la Investigación Científica.
GUY - Los Filósofos Españoles de Ayer y de Hoy.
TOUCHARD Historia de la Ideas Políticas
DEUTSCH La Psicología de la Mujer
HUBERT - El Desarrollo Mental
FISHER - Un mundo Superpoblado.

COMPRO Redactores del congreso, presupuestos generales de Bolivia, memorias ministeriales, números de revista Kollasuyo. Hotel Avenida pieza N° 110, 6.30 p.m. adelante (10-15/68429)

Departamentos Habitaciones

ALQUILER Ocho habitaciones para oficinas, negocio dos baños media cuadra del Prado Referencias Comercial Mercurio Galería Luz. Of. 10 A (13-14/68568)

CARVAJAL.- Yanacocha 448.- Tel. 54862.- Departamento anticrético calle Palama dos dormitorios, living comedor baño entrega vacía inmediata (13-14)

ALQUILO a dos personas Tupocachi dormitorio con pensión. Vinchenti 990 (11-15/68439)

CARVAJAL.- Yanacocha 448 - Tel. 54862 - Departamento anticrético Av. Baptista bajo terraza independiente entrega inmediata 70.000 Dos habitaciones anticrético misma casa.- Departamento anticrético Pasos Kanqui entrega vacia (14-15)

CARVAJAL. Yanacocha 448.- Tel. 54862.- Departamento, habitaciones, tiendas casas juntas necesito alquiler, anticrético distintas zonas para clientes solventes propietarios no pagan comisión (13-14)

CARVAJAL.- Yanacocha 448.- Departamento anticrético Obrajes calle 14 dos dormitorios dependencias patio excelente lugar entrega inmediata.- Departamento Zoilo Flores anticrético.- Departamento calle Grau excelente lugar anticrético dos dormitorios dependencias (13-14).

CARVAJAL.- Yanacocha 448.- Departamento anticrético Miraflores Grau dos dormitorios dependencias entrega primero dias Marzo. Otros departamentos distintas zonas. (13-14)

CARVAJAL.- Yanacocha 448.- Tel. 54862.- Departamento amplio siete ambientes dependencias independiente alquilo av. América exclusivamente para oficinas entre inmediata vacia ocasión. (13-14)

MIXTO Departamento completo en Seguencoma avenida Hugo Ernst 7114 lado del colegio San Calixto. (13-15/68566)

Casas

CARVAJAL Yanacocha 448.- Tel. 54862.- Vende casa calle Rodríguez departamento completo dos tiendas lugar comercial entrega vacia ocasión, cerca Mercado (13-14)

CARVAJAL.- Yanacocha 448.- Vende casa Plaza Vita cerca Estación Central entrega vacía lugar comercial facilidades.- Otras distintas zonas (13-14)

TECNICO T.V. Con experiencia exterior repara televisores. Garantía 1 año teléfono 65522. (10-14/6876)

CARVAJAL Yanacocha 448 - Casa Av. Saavedra tres departamentos almacenes cerca Plaza Estadio excelente ubicación, precio ocasión (14-15)

REFRIGERACION Reparación, pintura, prestamos refrigerador durante el servicio, trabajo garantizado, teléfono 20373 (11-15/68427)

VENDO CASA zona El Tejar calle Río Madera N° 1974, siete habitaciones de un piso, agua, garaje, sobre 180 m. Referencias avenida Kollasuyo 1804, teléfono 57122 (12-14/68553)

PINTOR DE interiores, teléfono 62307. (5-20/68183)

CARVAJAL.- Yanacocha 448.- Tel. 54862.- Vende Casa calle Villamil de Rada detrás Mercado Hinojosa entrega vacía departamento cuatro tiendas vacía ocasión Casa cuatro de Mayo seis habitaciones dos tiendas vacías 185.000 (13-14)

TECNICO Cocinas repara toda marca. Teléfono 55449 (11-17/68445)

TELEVISORES Especializado exterior, repara a domicilio televisores toda marca, teléfono 41088. (8-14-III/68420)

CARVAJAL.- Yanacocha 448.- Vende casa calle Chichas departamento propiedad horizontal o anticrético entrega inmediata (13-14)

CARVAJAL. Yanacocha 448 - Tel. 54862.- Vende casa prolongación calle 16 Obrajes dos departamentos por estrenar entrega inmediata.- Otra mismo sector tres departamentos, amplios terraza garaje, por estrenar, ocasión (13-14)

CARVAJAL.- Yanacocha 448.- Vende casa Bosque Bolognia departamento confortable garaje jardín entrega vacía (13-14)

CARVAJAL.- Yanacocha 448.- Vende casa calle Los Andes cerca Buenos Aires nueva, Casa Tacagua cerca Buenos Aires dos plantas dos tiendas vacía ocasion 95.000 (13-14)

CONTRATO Mixto una casa en Alto Obrajes tres dormitorios dependencias completas jardín, garaje, Referencias, Comercial Mercurio Galería Luz Of. 10-A. (13-14/68567)

CARVAJAL - Yanacocha 448 - Vendo casa Armaza dos departamentos, entrega vacía garaje jardín entrega vacía motivo viaje. Casa ciudad de La Paz Plan 561 entrega inmediata.- Otras distintas zonas (14-15)

CASA EN VENTA Por motivo de viaje vendo casa en Alto Villa Copacabana, títulos al día entrega inmediata para su ocupación. Referencias teléfono 54530 (14-18/68575)

VENDO CASA Tres dormitorios ciudad Satélite Plan 561 calle 6 N° 1185 Referencias teléfonos 55632 - 50937 (14-15/68581)

ALQUILO casa amplia Miraflores apta para oficinas sede Social teléfono - 28745 (14-15/68584)

TELEVISORES Especialista repara a domicilio televisores. con garantía, teléfono 58623. (8-14-III/68420)

Máquinas

MAQUINA OPTIMA Semi portátil, nueva, 14 pulgadas, estuche cuero, liquidamos. Comercio 994, oficina 6 (13-14/68562)

VENDO HOY dos máquinas de tejer ORION Eléctrica. Busch sencilla. Juan Manuel Loza 1716 Miraflores (14/68589)

Técnicos

TECNICO Calefones instala. Repara teléfono 55449 (11-17/68445)

PLOMERO Instalaciones sanitarias teléfono 26823 (13-17/68565)

REPARACIONES Refrigeradores, cocinas, - lavadora. Toda marca. teléfono 60166(1-24/68162)

REPARAMOS televisores y radio. Teléfono 57976 (12-14/68556)

ELECTRICISTA Toda hora Instalaciones Reparaciones teléfono 60484 (14-15/68588)

PLOMERO se hacen instalaciones y reparaciones. Teléfono 54306 (12-15/68560)

REFRIGERACION Reparación, pintura, préstamos refrigerador durante el servicio, trabajo garantizado teléfono 20373 (14 - 17/68427)

EMBOBINAMOS motores eléctricos. Teléfono 62632 (12-27/68551)

Propiedades Terrenos

VENDO Pequeño lote zona comercial (Calle Incachaca - Garita de Lima). Papeles al día, planos aprobados, precio de ocasión. Referencias teléfono 54233 solamente Lunes a miércoles de horas 10 a 14 (14-16/68573)

VENDO Hermoso lote en Villa San Antonio con dos frentes colectivo por la puerta, totalmente plano, con servicio de agua y alcantarillado a la puerta. 1.000 m2, divisible. Referencias Sra. Ugarte teléfono 64906 (14-15/68571)

CARVAJAL.- Yanacocha 448.- Tel. 54862.- Vende lote Achumani Sector Koani 304 mts. excelente lugar, otro mismo sector 304 mts. ocasión. Lote Villa San Antonio 520 mts, lado Maestranza Ejército. Otros distintas zonas (13-14)

CARVAJAL.- Yanacocha 448.- Propiedad agrícola transfiero Sud Yungas, cerca Chulumani, cuatro Hec. produce variedad de frutas cítricas vivienda departamento confortable, terraza entrega vacía ocasión motivo viaje (13-14)

CARVAJAL.- Yanacocha 448.- Almacenes anticrético calle Boquerón por estrenar entrega inmediata vacía excelente ubicación. (13-14)

Tiendas Kioscos

CARVAJAL.- Yanacocha 448.- Tel. 54862.- Tienda trastienda Alto Obrajes alquier Tienda amplia calle Independencia cerca av. Perú entrega inmediata con Mercadería Abarrotes lugar comercial.- Tienda Tembladerani calle Ostria anticrético 15.000 buen lugar. (13-14)

CARVAJAL - Yanacocha 448 - Tienda Nicolás Acosta alquiler vacía.- Otras distintas zonas (14-15)

ANTICRETICO dos tiendas, Horno panificación en funcionamiento Terreno cubierto para depósito, Referencias Comercial Mercurio Galería Luz of. 10-A (13-14/68568)

Empleados

COLOCACION DE CORTINAS Necesitamos personal especializado en confección de cortinas y colocación de rieles. Referencias Avenida 16 de Julio 1664 (13-14/68564)

NECESITO SEÑORITA Mayor de edad para ayudante negocio calle Santa Cruz 435 (14-15/68587)

COCINERA COMPETENTE con certificados y garantía. Precisamos teléfono 82848. (14)

Vehiculos

CHEVROLET BLAZER 75 vendo teléfono 22359 de 10 a 11 a.m. (11-15/68441)

VENDO Land Rover, modelo 1967 equipado con radio, perfectas condiciones. Verlo en Patacamaya, Hotel Potosí. (12-14/68449)

PARTICULAR Vendo automovil Ford Modelo 67, automático, Teléfono 82166 (14-15/68577)

OCASION Vendo automóvil Opel Reckord $bs. 48.000.- Referencias teléfono 83475 (14-16/68582)

VENDO Camión Ford 10 toneladas reción reparado, facilidades, ver tratar garaje Villalobos 1825 final (7-14/68412)

LLEGARON Llegaron Motores usados americanos Ford, Chevrolet, International, Dodge, Rambler, radiadores, trenes delanteros, tambores de diferenciales, arranques, máscaras, cajas, culatas, a precios de ocasión, Zoilo Flores. 1284 (3-13/67667)

Préstamos Dinero

DINERO PRESTO $b. 50.000 - 100.000 y dólares americanos 5.000 - 10.000 - sobre primeras hipotecas. Altos Cine Paris Oficina 23 (12-14/68559)

Instrumentos Musicales

PIANOS y acordeones arreglos, reconstrucciones, afinaciones, embarnizado, cambios de teclado, embalajes, traslados. Trabajos garantizados teléfono 24534 (11-20/68446)

PIANO, se vende Ref. Conchitas 555 (a 60 m. aprox. de Héroes del Acre, lado derecho).

ACORDEON nuevo 80 bajos VENDO ocasión. Avenida Argentina 1919 Miraflores (11-15/68446)

ofertas especiales

OCASION Vendo remachadora de balatas, compresora de aire, arco eléctrico. Referencias Sajama N°. 224. (14-15/68576)

CARVAJAL - Yanacocha 448 - Fábrica Fideos equipo completo transfiero motivo viaje ocasión (14-15)

ROPA DE AGUA goma beniana, perfecta confección. Diferentes tallas. Precios de fábrica. Teléfono 40161 (12-15/68450)

Varios

ORGANIZACION "JET" Ayacucho 429. of. 5 Teléfono 23616.
TRAMITA VOLANDO: Libretas de Servicio Militar "JET" telef. 23616.
PASAPORTES EN 8 HORAS "JET" telef. 23616.
CARNET DE IDENTIDAD Trámites al Vuelo "JET" telef. 23616.
PLACAS PARA VEHICULOS, en 8 horas. "JET" telef. 23616
TITULOS DE BACHILLER en 20 días. "JET" telef. 23616.
TRANSFERENCIA DE VEHICULOS Trámites al día. "JET" telef. 23616.
LEGALIZAMOS DOCUMENTOS AL EXTERIOR "JET" Telef. 23616.
TRANSFERENCIAS DE TERRENOS, CASAS, etc. "JET" Telef. 23616.
INSCRIPCION DE NEGOCIOS, RENTA, MUNICIPALIDAD, etc.
Trámites al día. "JET" telef. 23616.
SOLVENCIA TRIBUTARIA Trámite al día. "JET" Telef. 23616.
PAGO DE IMPUESTOS a la RENTA, MUNICIPALIDAD, HIGIENE, etc.
Trámites al día. "JET" Telef. 23616. (11-17/68448)

OCASION VENDO Motivo viaje grabadora y televisor Sony portátiles calculadora, ropa americana nueva y otros. Referencias teléfono N°. 22149 (14-15/68563).

COSECHADORA De papas, 1 surco compro, o como repuestos, preferible International. Dirigirse Daniel Cordero Chacón correo Central POTOSI. (14-17/68580)

VENDO LLANTAS 825 x 20/12. Goodrich USA. Tumusla 634. (14-15/68583)

OCASION Vendo tolvas americanas para volqueta $bs. 2.500 Referencias Sajama N°. 224. (14-15/68576)

TRAMITES MILITARES Libretas, reposición documentos, beneméritos, rentas vejez, pensiones, jubilaciones, gestiona BENEMERITO DANIEL ROBERTO ARDUZ, Procurador Causas, ex-Secretario Tribunal Militar. 40 años práctica. Sagárnaga 161, casilla 3.807 (14-16/68575)

TRAMITES MILITARES Libretas, reposición documentos, beneméritos, rentas vejez, calificación de servicios gestiona BENEMERITO DANIEL ROBERTO ARDUZ, Procurador Causas, ex-secretario Tribunal Militar. 40 años práctica. Sagárnaga 161, casilla 3.807. (11-13/68438)

OCASION vendo tolvas americanas c/u 2.500 Referencias Sajama N° 224. (12-13/68555)

Teléfonos

TELEFONO En ciudad Satélite vendo Referencias 59515 (14-15*68572)

CARVAJAL.- Yanacocha 448.- Teléfono comercial transfiero instalado calle Sagárnaga (13-14)

CARVAJAL.- Yanacocha 448.- Teléfono particular alquiler instalado av. Armentia otros distintas zonas. (13-14)

CARVAJAL.- Yanacocha 448.- Teléfono particular alquiler instalado Miraflores, otro San Pedro,- transferencia particular instalado calle Yanacocha otro comercial instalado calle Sagárnaga vendo (13-14)

SANTA CRUZ

LOTE EN VENTA Urbanización Polanco, entre segundo y tercer anillo 200.000 $b. Extensión 620 m2. Papeles pagados al día, llamar al teléfono 23921 en La Paz. En Santa Cruz al 28417. (7-17/68403)

SANTA CRUZ Vendo chalet amplios jardines en Equipetrol, diagonal Hotel Tajibos. Ref: 2-6124. (3-13/64149)

Orquestas

ORQUESTA ELECTRONICA CANO Y SU COMBO teléfono 52651 (14-21/68585)

ORQUESTA Electrónica "CARAVELL" teléfono 64206. (6-15/68045)

CONJUNTO ELECTRONICO- Cano y su Combo Teléfono 52651 (5-11/68187)

ORQUESTA "L.M." de Lucho Manchego, teléfono 21141. (7-13/68410)

ORQUESTA Electrónica, teléfono 53220. (7-7-III/68409)

JAZZ COPACABANA: Teléfono 65955 (3-3/68170).

COCHABAMBA

EN COCHABAMBA Vendo casa zona comercial de un piso Aroma entre San Martín y 25 de Mayo. Dirigirse Angel Romero casilla 400 teléfono 1703. (14-15/68579)

VENDO CHALET por trenar en Santa Cruz, fonos 27278 - 91634 (15/68552)

SUCRE

EN SUCRE Casa vendo contado Referencias casa calle La Paz 385, fono 1914. (14-18/68578)

4047 GAS

DANIEL EL TRAVIESO

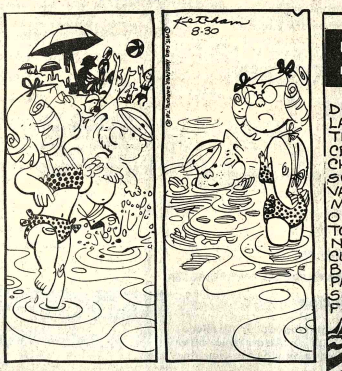

¿Dabes que a Gina le gusta la ZANAHORIA? Bueno, nadie es perfecto.

DIVULGUELO

JUSTO Y FRANCO

APARTAMENTO G.

JEFF COBB

MARK TRAIL

PICAPIEDRA

ALFREDO

AGENDA

PRESENCIA Av. Mariscal Santa Cruz, Edif. Esperanza. CENTRAL Tel. 40460 - 41125 y 52184 - GERENCIA: Tel. 52172. PUBLICIDAD Tel. 52178 REDACCION: Tel. 51998.- Casilla 1451 Cajón Postal 3275.

FARMACIAS DE TURNO
Del 14 al 21 de Febrero

WASHINGTON Dr. Washington Velarde Ingavi 1027 Tel. 27145 - VIDA NUEVA Dra. Yolanda de Arce Av. Iturralde 102 Tel. 41425 - POTOSI Dra. Mary Rivero Tumusla 477 Tel. 25131 - SANTA VERONICA Dra.. Edda Ríos Gral. Gonzales 1248 Tel. 42551 - ALEMANA Dr. Humbert Winners Belisario Salinas 34. - CALACOTO Dra. Teresa García Av. Ballivián 15 - APOLO Dra. Lily Rojas Av. Buenos Aires 1492.

FARMACIAS DE TURNO PERMANENTE

OBRAJES Plaza Franz Tamayo Tel. 82081 SAN CARLOS Av. República 26 Tel. 20223 Villa Victoria, VERACRUZ Av. Antofagasta N°. 100 Tel. 59107 Alto de La Paz. CRISTO REY General Lanza 2110 Tel. 27534 Sopocachi Alto.

TELEFONOS DE URGENCIA

BOMBEROS 119 - ASISTENCIA PUBLICA 118-2211 - RADIO PATRULLA 110 - TRANSITO 26148 SAMAPA 26628 - 26548 - ENERGIA 54357 - TELEFONOS (RECLAMOS) 113 INFORMACIONES 104 SENORITA HORA 117 LARGA DISTANCIA EXTERIOR 55307-09 INTERIOR 26402-03 HOSPITAL DE CLINICAS CENTRAL 22821 - 23972 - AASANA 59333-59310.

FLOTAS

TRANS SERVICE LTDA. Alto de la Alianza N°. 630 Tel. 43154 TRANSPORTES "EL CHAPACO" Chuquisaca 568 Tel. 40238 TRANSPORTES UNIVERSO Av. Montes 638 Tel. 42831 EXPRESO SAMA Plaza Riosinho N°. 98 Tel. 64436-28462 TRANSPORTES FULLMAN BOLIVIA Plaza Alonso de Mendoza Tel. 55854 - 25893 ANDINO León de la Barra 360 Tel. 20471 CONTINENTAL Av. Montes 675 Tel. 29061 COPACABANA Av. Montes 620 Tel. 20477 - 40461 LAURO Av. Camacho 1223 Tel. 27877 TRANSPORTES PILCOMAYO Figueroa esq. Tiquina Tel. 22858 ALIAGA Av Montes 700 Tel. 28378 URUS Bozo 194 Tel. 50793 TRANSPORTES SAN CRISTOBAL Plaza Alexander 196 Tel. 27775.- 41076 FLOTA YUNGUENA Calle Coroico N°. 1577 Tel. 43001 TRANSPORTES TARIJA Tiquina 37 Tel. 28911 TRANSPORTES VICTORIA Emilio Calderón 563 (Gran Poder) Tel. 56599 TRANSPORTES ABAROA Plaza Alonso de Mendoza 242 Tel. 27096 MICROBUSES KIRQUINCHO Bozo 106 Tel. 54612 TRANSPORTES "MOTA MENDEZ" Calle Humahuaca 844 Tel. 57929 TRANSPORTES TUNARI Bozo N°. 108 Tel. 40375 TRANSPORTES MANCO KAPAC Tumusla 580 (Hotel Tumusla) "TORADO ORIENTE" Pullman de lujo Bozo 106 Tel. 40373 TRANSPORTES RIVEROS (a Copacabana) Av. Montes 660 Tel. 20964. EXPRESO PANAMERICANO LTDA. Servicio Potosí-Sucre-Villazón. Dirección Bozo N°. 167 Tel. 20803 EXPRESO CINTA DE PLATA Tel. 65658 TRANSPORTE "PESADO Montes 567 Tel. 25063. AUTO LINEAS INGAVI Av. Manco Kapac 445 Tel. 28981 EXPRESO "LA VELOZ DEL SUD" Tiquina esq. Figueroa N°. 739 Tel. 23146 La Paz -Bolivia.

EMPRESAS AEREAS

LLOYD AEREO BOLIVIANO Tels: 54649 - 53132 - 55769 - 51155 - 51163 - 59053 LUFTHANSA Tels. 20389 - 25780 - 50499 - 50609 AEROPUERTO Tel. 59151 AEROLINEAS ARGENTINAS Tel. 40792 AVIANCA Tels. 42909 - 60883 AIR FRANCE Tel. 51740 LAN Tel. 25536 - 57750 KLM Tel. 42965 SWISSAIR Tel. 28924 PANAMERICANA Tel. 54117 - 41863 BOA Tel. 26387 VARIG Tel. 21450 ECUATORIANA Tel. 54472.- IBERIA Tels. 20270 - 24378 - ALITALIA Tel. 23494 B.O.A.C. Tel. 55541 CANADIAN PACIFIC Tel. 55341 SOUTH AFRICAN AIRLINES Tel. 55541 BRITISH CALEDONIAN Tel. 55541 TAM Tel. 25542 AEROPUERTO 59125 - BRANIFF INTERNATIONAL: VENTAS INFORMES Tels. - 21066- 21105 AEROPUERTO Tel. 59303 CARGA Tels. 59555 - 59012 LAN Chile Tel. 25536 - 57750.

FERROCARRILES

ESTACION CENTRAL Tels. 52510 - 53510 ESTACION GUAQUI Tel. 888.

IB IBERIA
LINEAS AEREAS INTERNACIONALES DE ESPAÑA
· DEPARTAMENTO COMERCIAL ·
Tels. 42115 20370 25543 — Srta. PAZ SOLDAN — Sra. PRUDENCIO: Venta de pasajes, tarifas, cotizaciones. Excursiones a Europa. Créditos, Reembolsos. Hoteles, alquiler de coches.
Teléfono 20341 EXCLUSIVO — Sra. GUTIERREZ: Confirma todas las reservas que Ud. requiera.
Teléfono 24378 — Sra. URRIOLAGOITIA: Promoción Ventas, tours a Europa, América, viajes individuales, servicios terrestres, pasajeros VIP, Mayoristas (Malla) etc.

Continúa defensa de la guerrillera Hearst

SAN FRANCISCO, 13 (AFP).- Los abogados de Patricia Hearst fueron autorizados a conducir al jurado que pronunciará la sentencia contra la clienta al sitio donde ésta estuvo prisionera del Ejército simbiótico de Liberación (ESL).

Lee Bailey, principal defensor de la heredera de 21 años mostrará a los jurados los dos diminúsculos armarios donde estuvo encerrada Hearst durante seis semanas e intentará probar que ningún ser humano podría resistirse a una tortura semejante.

Será un primer paso para demostrar que la hija del magnate de la prensa, secuestrada el cuatro de febrero de 1974 por el ESL, estuvo forzada a abrazar la causa de sus secuestradores.

¡SE ENTREGO SIN PREJUICIOS A LOS BRAZOS DE UN AMANTE QUE LA ARRASTRO AL ABISMO DE LA DESESPERACION Y LA LOCURA...!

Technicolor

Dama de Abolengo

SARAH MILES · JON FINCH · LAURENCE OLIVIER · RICHARD CHAMBERLAIN ·

Mayores de 18 años

HOY ANDA Y NOCHE Cine 6 DE AGOSTO

MATINEE ¡SU ATENCION POR FAVOR...! TECNICOLOR

VUELO 502 EN PELIGRO CHARLTON HESTON

LOS CHICOS LA RECOMIENDAN LOS GRANDES LA APLAUDEN

¡TODOS SE DIVIERTEN!

GABY FOFO y MILIKI

MERCEDES CARRERAS

ARGENTINO SOUNDFILM

Apta Para Todo Público

LOS PADRINOS

LINDA BOZAN y FOFITO

EASTMANCOLOR

ENRIQUE CARRERAS

OTRO SENSACIONAL IMPACTO de INCOFISA

PROXIMAMENTE EN EL CINE LA PAZ

FESTIVAL del INOLVIDABLE PEDRO INFANTE

LA PELICULA DE LAS MIL CARCAJADAS

DE RICO... DE POBRE... PERO NO LO VIO UD. COMO VAGABUNDO ADEMAS NOS REGALA SUS MAS BELLAS CANCIONES

Pedro Infante Miroslava

ESCUELA DE VAGABUNDOS

HOY GRAN CINE MEXICO

HOY CINES TV

MONJE CAMPERO Tel. 23333

Matinée, tanda y noche EL PELEADOR CALLEJERO Mayores de 14 años Matinée 9.10 Tanda y noche 11.10

6 DE AGOSTO Tel. 23829

Matinée VUELO 502 EN PELIGRO (T.P.) Tanda y noche (Sólo mayores de 18 años) DAMA DE ABOLENGO Actualidades Mundiales N° 4. Precios matinée Platea 7.10 Mezzanine 9.10 Tanda y noche Platea 9.10 Mezzanine 11.10

TESLA Tel. 53803

Matinée MCQ DETECTIVE IMPLACABLE Tanda y noche LOS RITOS SATANICOS DE DRACULA Censura 18 años Además el noticiero El mundo al Instante Matinée 9.10 - 7.10 Tanda y noche 11.10 - 9.10

PRINCESA Tel. 51821

Matinée AHI ESTA EL DETALLE Tanda y noche EL CASTILLO DE LA PUREZA Censura 18 años Además el noticiero El Mundo Al Instante

VEALA AHORA O NUNCA

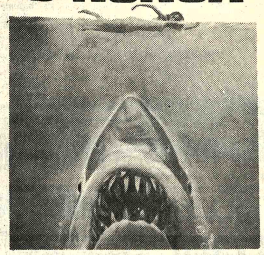

ROBERT SHAW · ROY SCHEIDER · RICHARD DREYFUSS

TIBURON

¡ULTIMOS DIAS!

"CINE 16 DE JULIO"

PEL MEX

"NATIVOS DEL PLANETA TIERRA"

¿CUAL ES EL PORVENIR DE LA HUMANIDAD?

La violencia parece dominar al mundo... ciudadanos contra ciudadanos, pueblos contra pueblos!

Filmada en 35 paises del mundo y en la luna.

Un testimonio patético y desgarrador!

TECHNICOLOR

MARTES CINE MONJE CAMPERO

PUB. TORRES CANON

PPRESENCIA

PROGRAMACION

14.50 Hipo y Don Cuervo
15.16 Alcones del espacio
15.44 Oso Fumarola
16.10 Los muñecos traviesos
16.35 Jerry Lewis
17.00 Un sábado más
18.28 Los cinco de Jackson
19.00 Gente Linda
19.26 Telenoticioso Boliviano
20.00 Ultra Hogar
20.20 Flipper
20.50 Jascha Heifetz
21.30 Fugitivo
22.20 Futbol y música
22.45 Tunel del tiempo
23.30 Cierre emisión

Matinée, tanda y noche 6.10 - 5.10 - 4.10

UNIVERSO Tel. 42660

Matinée, tanda y noche LA VENGANZA DE MILADY Matinée Mezzanine 9.10 Platea 7.10 Tanda y noche Mezzanine 11.10 Platea 9.10

SCALA Tel. 23535

Matinée, LA IRA DIVINA (14 Años) tanda y noche BOQUITAS PINTADAS (May. 18 años)Matinée 7.10 y 9.10 Tanda y noche 9.10 y 11.10

LA PAZ Tel. 53842

Matinée, tanda y noche LA BATALLA DEL KHAN (BATAL KHAN) Apta para todo público Matinée 7.10 y 9.10 Tanda y noche 9.10 y 11.10

MIRAFLORES Tel. 53159

Matinée, tanda y noche dobles MATADERO CINCO y LAS AVENTURAS Y TRAVESURAS DE PETETE Y TRAPITO Matinée 5.10 Tanda y noche 5.60

PARIS Tel. 29704

Matinée, tanda y noche TONTA TONTA PERO NO TANTO Matinée, tanda y noche 7.10

MONUMENTAL ROBY

Matinée, tanda y noche LOS CASONES DE SAN SEBASTIAN Matinée 7.10 - 4.60 Tanda y noche 9.10 y 5.10

BOLIVAR

Matinée LA VENGANZA DEL DRAGON CHINO tanda y noche EL KARATISTA LOCO, Sólo mayores de 18 años.

NOBEL

Matinée, tanda y noche dobles PUÑO ASESINO y EL JUDOKA SANGUINARIO Precios 6.10

ROXY

Matinée doble PEPITO Y LA LAMPARA MARAVILLOSA y LA RESIDENCIA tanda y noche dobles SABOR DE VENGANZA y LA CIGARRA ESTA QUE ARDE Censura 21 años Matinée 5.10 Tanda y noche 5.60

EBRO Tel. 42239

Matinée tanda y noche dobles AGUILA NEGRA N° 1 y LOS GUARDAESPALDAS DE LA MUERTE Matinée, tanda y noche 5.10 - 4.10 5.60 - 4.60

MURILLO Tel. 52647

Matinée y tanda dobles BLACK BELT JONES CONTRA LA MAFIA y MAS DIABLO QUE NUNCA noche dobles Mayores de 21 años BLACK BELT JONES CONTRA LA MAFIA y DOCTOR GLAS, Mayores de 21 años Matinée 5.10 - 3.60 Tanda y noche 5.60 - 4.10

16 DE JULIO Tel. 52119

Matinal Cine Club Magisterio 2001 LA ODISEA DEL ESPACIO Matinée, tanda y noche TIBURON Ultimos días Mayores de 14 años Precios Matinée, tanda y noche 15.00 - 18.00

ABAROA Tel. 56252

Matinée, tanda y noche dobles UN ASALTO GENERAL (T.P.) y EL BARQUERO (16 AÑOS) Matinée Platea 5.10 Alta 3.60 Tanda y noche Platea 5.00 Alta 4.10

ESMERALDA Tel. 52454

Matinée, doble DOS TITANES CONTRA DRAGON SANGRIENTO y EL BOXEADOR DE KWONG TUNG tanda y noche doble EL BOXEADOR DE KWONG TUNG y MATANZA CHINA EN EL MUELLE Matinée 5.10 tanda y noche 5.60

ILLIMANI Tel. 42755

Matinée doble LA VENGANZA DEL MUERTO y VIDITA NEGRA tanda y noche doble VIDITA NEGRA y DESEO EN OTOÑO Matinée 3.10 Tanda y noche 4.10

IMPERIO Tel. 40451

Matinée, tanda dobles EL ULTIMO PISTOLERO y EL AUSENTE Noche doble CHICO RAMOS y EL ULTIMO PISTOLERO Matinée 5.10 y 3.60 Tanda y noche 5.60 y 4.10

CENTER Tel. 22026

Matinée doble LAS TRAVESURAS DE MICHEL y EL GOLPE SECRETO DEL KARATECA Tanda y noche dobles MATANZA CHINA EN EL MUELLE y LA MALA VIDA (Solo para mayores de 21 años Matinée 4.20 y 3.70 Tanda y noche 5.30 y 4.20

LIBERTAD Tel. 53925

Matinée, y tanda dobles NAVAJA CHINA y ME GUSTA ESA CHICA noche doble ME GUSTA ESA CHICA y DONDE VAS TODA DESNUDA Solo para mayores de 21 años Matinée 5.10 Tanda y noche 5.60

SAN CALIXTO

Matinée hrs 14.30 Tanda hrs 18.00 noche Hrs. 21.30 Dobles EL DON HA MUERTO con Anthony Quinn y AVE SIN NIDO o Anita de Montemar.

VARIEDADES Tel. 24071

Matinée, doble LA BATALLA DEL PLANETA DE LOS SIMIOS y 5.000 DOLARES DE RECOMPENSA Tanda doble LA JAULA DEL AMOR y LA BATALLA DEL PLANETA DE LOS SIMIOS noche doble LA JAULA DEL AMOR y CRISTO DEL OCEANO Matinée 5.10 y 3.60 Tanda y noche 3.60 - 4.10

LUX

Matinée, tanda y noche TRINITY DE HONG KONG y BATALLA DE SARTANA

BUSCH

Matinée, tanda doble EL PEQUEÑO CAMPEON KARATISTA y EL REY DE LOS OSOS noche doble UNA GRIETA EN EL TECHO y EL PEQUEÑO CAMPEON KARATISTA Estrictamente prohibida para menores de 21 años

MADRID

Matinée, tanda y noche doble LOS AMORES CHUCHO EL ROTO y EL INOLVIDABLE CHUCHO EL ROTO noche OLGA LA HIJA DE AQUELLA PRINCESA RUSA Solo mayores de 21 años Platea 4.60 Mezzanine 5.10

40473 GAS

Sensacional Fantástica Increíble

UN MUNDO OLVIDADO

MUY PRONTO

Escape de líquido radiactivo en una fábrica de Londres

LONDRES, 13 (AFP).- Un escape de líquido radiactivo se produjo en un depósito de almacenamiento de desechos en la fábrica atómica de Windscale, en el noroeste de Inglaterra, se supo anoche en Londres.

Parte del líquido radiactivo llegó al sistema de enfriamiento de los depósitos.

Un vocero de la compañía manifestó que el incidente, que se produjo hace varios días, no constituía un peligro inmediato para los trabajadores ni para el público, porque no hubo ningún escape al aire libre.

Diputado peronista disidente sufre torturas en una cárcel

BUENOS AIRES, 13 (AFP).- El diputado peronista disidente Jesús Porto denunció que Salvador Horacio Paino, detenido en un penal de esta capital y que reveló las actividades de la organización de ultra derecha "Triple A", es objeto de maltrato.

Porto distribuyó a los periodistas acreditados en la Cámara Baja, una carta que le hizo llegar Paino, en la que le expresa que "estoy pasando horrores por mi denuncia. Si no conseguimos mi traslado no creo que pueda resistir mucho más. Me han tenido, dice Paino, quince horas encerrado en un locutorio, lleno de frío insectos y de mugre".

Paino denunció recientemente ante una comisión investigadora parlamentaria actividades de "la Alianza Anticomunista Argentina" (Triple A) y acusó de ser uno principales organizadores a ex Ministros de Bienestar Social; José López Rega y Carlos Villone, y Jorge Conti Subsecretario de Prensa y Difusión de la presidencia y coordinador de Relaciones Públicas y prensa de bienestar socil durante la gestión de López Rega.

Ministerio de Industria y Comercio

Corporación Boliviana de Fomento

Licitación Pública Nº. 3/76

La Corporación Boliviana de Fomento, invita a las firmas y/o empresas legalmente establecidas en el país, a presentar propuestas para la adquisición de vehículos para VITROPLAN (Proyecto Vidrio Plano).

El Pliego de Especificaciones y Condiciones Generales pueden ser retirados a partir de la fecha en la Sección Caja de CBF Edificio "La Urbana" , Avenida Camacho Nº. 1485, segundo piso.

Las propuestas deberán ser presentadas con todos los requisitos y formalidades de ley, hasta el día 7 de marzo de 1976 a horas 18:00 en la Asesoría Legal de la Corporación Boliviana de Fomento (Edificio La Urbana 4º. Piso).

La Paz, febrero de 1976

¡EL COMENTARIO DE LA SEMANA! ¡NO DEJE DE VERLA!

La historia de un hombre que encerró 18 años a su mujer y a sus tres hijos para preservarlos de la corrupción del mundo exterior

"EL CASTILLO DE LA PUREZA"

Amo de su mundo particular, hizo de la pureza una forma mayor de la corrupción

CLAUDIO BROOK · RITA MACEDO

MAYORES DE 18 AÑOS

HOY EXCITANTE ESTRENO CINE PRINCESS

CHESTERTON

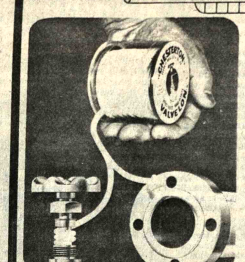

EMPAQUETADURAS Y SELLOS MECANICOS

PARA LA INDUSTRIA EN GENERAL

HANSA Ltda. La firma boliviana de su confianza con mas de 65 años al servicio del país

DEPTO. TECNICO Tels. 42836 · 55219 · 53661

Sucursales: COCHABAMBA · ORURO · POTOSI · SANTA CRUZ · SUCRE · TARIJA · VILLAZON · TUPIZA

¡10 AÑOS DE GARANTIA!

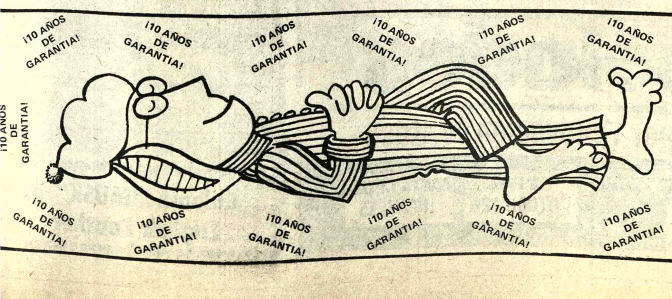

PARA EL MEJOR SUEÑO DEL MUNDO

Flexi PLAST

COLCHONES, ALMOHADAS ESPUMA PLASTICA PARA USO DOMESTICO E INDUSTRIAL

Av.: Manco Kapac 451

Teléfono: 2-9517 Casilla 1641

La Paz — Bolivia

MATE MATICAS NEURO VIMIN INTI
NEUROTONICO Y RECONSTITUYENTE BIOLOGICO

PRESENCIA Deportes

La Paz, Bolivia, sábado 14 de febrero de 1976

PARA BOLIVAR.- Anoche llegaron de Argentina dos jugadores que se incorporarán al plantel celeste. Se trata de Oscar Ochoaizpur y José Daniel Solórzano, que aparecen posando para PRESENCIA.

Palestino debutará ante The Strongest esta tarde

Bolívar-Municipal a primera hora

Palestino subcampeón chileno de fútbol y clasificado para intervenir en la copa "Libertadores de América" debuta esta tarde en nuestro medio, enfrentando en partido amistoso a The Strongest.

El cotejo está fijado para las 16 horas de acuerdo a lo dispuesto por el Comité Técnico de la Asociación de Fútbol de La Paz. Escenario de esta jornada internacional será el estadio del club Bolívar en la zona de Tembladerani.

El preliminar de la jornada estará a cargo de los equipos locales de Bolívar y Municipal que, durante los últimos días entrenaron en forma intensa para este compromiso. Bolívar, será el segundo rival de Palestino en la jornada de mañana. La visita del equipo chileno a esta capital está patrocinada por la Asociación de Fútbol de La Paz.

El equipo chileno realizó ayer un reconocimiento al campo de juego, y tanto jugadores como el cuerpo técnico se mostraron satisfechos con el campo.

Por su parte The Strongest que entrenó normalmente durante los últimos días bajo la dirección del técnico Wilfredo Camacho, confía de acuerdo a declaraciones de dirigentes y jugadores, en cumplir un buen papel esta tarde frente al equipo chileno.

De acuerdo a lo que se informó ayer a PRESENCIA este encuentro será para The Strongest de mucha importancia ya que la dirección técnica tomará muy en cuenta la actuación de los jugadores para la anunciada participación en el torneo bolivariano a realizarse a fines de mes en Mérida-Venezuela.

No se anticipó ninguna posible alineación del plantel "atigrado", pero se aseguró que serán de la partida Romerito, Liendo y Cáceres. El primero ya fue transferido a Olympic, mientras que los dos restantes actuarían en calidad de refuerzos.

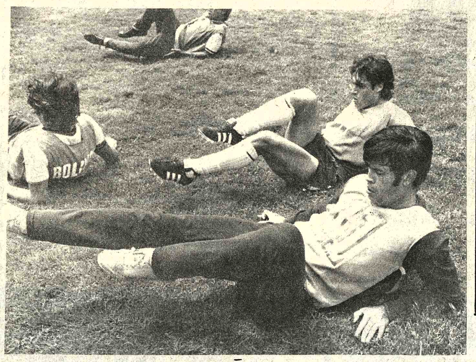

FRENTE A MUNICIPAL.- Jugadores celestes entrenando para el partido que jugarán esta tarde como preliminar, frente al representativo del Club Municipal.

COJ encarará nueva obra para deporte

- Hasta fines del presene mes se licitarán los trabajos de demolición de varios inmuebles ubicados en la calle Otero de la Vega de esta ciudad, y aledaños al Coliseo Cerrado de esta capital.

La respectiva licitación estará a cargo del Comité Organizador de los Juegos Bolivarianos que expropió ya los predios respectivos. La finalidad será la de construír posteriormente la denominada "Casa del Deporte", la misma que albergará a todas las federaciones deportivas del país, y se complementará con serie de salones destinados a diferentes manifestaciones musculares.

OTRA EXPROPIACION

Por otra parte el presidente del Comité Organizador de los Bolivarianos –José María Gamarra– dijo ayer a PRESENCIA que durante la próxima semana se concretará la expropiación de un otro inmueble en la calle México, con destino a ampliar el sector sur del Coliseo Cerrado "Ciudad de La Paz", y en forma simultánea habilitar nuevas dependencias para el Comité Organizador de los Bolivarianos.

Desde la TRIBUNA

Por: Tito de La Viña

Fase de preparación

Ante una nueva Copa Libertadores de América, la fase preparatoria de los equipos nacionales debe realizarse con mucha prolijidad, por cuanto los pequeños errores si se suman, contribuyen a la fase negativa.

Por ejemplo, no se debe pensar en seguir realizando más contrataciones de nuevos jugadores, por cuanto el período de adaptación de estos a su nuevo plantel, será necesariamente largo, y tal vez si en los mismos partidos de la Copa, no lleguen a integrar totalmente a su equipo. Quiere decir, que esas contrataciones debieron realizarse mucho antes, para que ya en este momento de la fase preparatoria pudieran estar en plena labor de adaptación. Lamentablemente, en esto tiene mucho que ver lo tarde que termina la competencia nacional, que perjudica directamente a los planteles que nos representarán en el evento.

También hay que incidir en que los rivales que tengan los planteles nacionales deberán ser necesariamente equipos con probadamente capaces de exigirles un rendimiento acorde con sus próximos compromisos. En ese sentido los partidos amistosos de orden local, no tienen nada que ver con esa minuciosa preparación de la que hablamos al comienzo.

Si se toma con seriedad el trabajo, no se puede dejar que el aspecto disciplinario se vea errado. Habrá que establecer un control estricto para que todo marche de acuerdo a las previsiones.

Finalmente el aspecto de arreglo económico con los jugadores tiene que estar al día, porque no es posible que estos entrenen o asimilen el cien por ciento, si están aún con la duda de que no saben si llegarán a un acuerdo económico o no. La tranquilidad absoluta en este aspecto es fundamental. Las disposiciones contradictorias, los rumores, y las noticias que inquietan a los jugadores, gravitan decisivamente para que la producción no sea la adecuada, así el entrenamiento sea intenso.

Todo este cúmulo de factores, debe ser cuidado con mucho celo para que la fase preparatoria sea todo lo eficaz que los aficionados y sobre todos, los hinchas de los equipos nacionales que jugarán la Libertadores, esperan. Un mes es tiempo reducido, pero si se aprovecha debidamente los frutos podrán esperarse, de lo contrario, el fracaso podrá ser fatal.

Tickets para fútbol se distribuirán en el CPDB

En la Secretaría del Círculo de Periodistas Deportivos de Bolivia, séptimo piso del Edificio Bolívar, serán entregados en la mañana los tickets de ingreso para páginas deportivas, organizaciones radiales que transmiten fútbol, Televisión Boliviana, y socios del Círculo de Periodistas Deportivos de Bolivia.

El Club Bolívar hará llegar a esos tickets al CODB, y este los distribuirá a partir de las 10 de la mañana en su secretaría.

Posteriormente, a partir del lunes las organizaciones deberán enviar la nómina de personal, especificando la función que desempeñan y una fotografía, para el trámite del carnet que otorgará Bolívar para 1976, para el ingreso a su estadio de Tembladerani.

El CPDB recibirá los datos a partir del lunes.

Ochoaizpur y Solórzano llegaron para Bolívar

- Llegaron anoche dos jugadores argentinos para el club Bolívar. Se trata de José Daniel Solórzano y Oscar Ochoaizpur, que luego de arribar a La Paz conversaron con el titular de la entidad "celeste", Mario Mercado.

José Daniel Solórzano, juega de medio campista y su historial deportivo, incluye clubes de primera línea de Argentina, como Velez Sarsfield, Newell' y estuvo integrando la Selección Argentina cuando entrenó Cesarini.

Tiene 30 años, mide 1.77 metros y pesa 76 kilos. El año pasado jugó en el Atlético Tucumán. Es posible que esta tarde juegue un tiempo.

El otro jugador argentino que llegó para Bolívar, se llama, Oscar Ochoaizpur, tiene 30 años, mide 1.74 y juega indistintamente de 5 ó 8.

Jugó en San Lorenzo de Almagro, Ferrocarril Oeste, Deportivo Quito de Ecuador y Medellín de Colombia.

El año 1975 jugó en el Gimnasia y Esgrima de Jujuy.

Tiene buen físico, y de acuerdo a sus antecedentes podía ser una de las soluciones del plantel "académico".

También se informó anoche que se había arreglado con el jugador nacional "Góngora,quien jugaría esta tarde. El Tanque Juan Américo Díaz, será de la partida, por instrucciones del entrenador, Sanabria. Aragones llegó, y hoy podría jugar.

Próximo mes habilitarán estadio remodelado en ciudad de Camiri

- El presidente del Comité Provincial de Obras Deportivas de Camiri --Carlos Dajer-- informó ayer al titular de la Secretaría General de Deportes, Guillermo Bulacia Salek, que el próximo mes estará habilitado el estadio de dicha ciudad petrolera.

Actualmente--se informó--el estadio es objeto de serie de remodelaciones y trabajos complementarios que lo pondrán a la altura de los mejores del país. El estadio incluso mejorará su sistema de iluminación que fue estrenado tiempo atrás.

INSCRIPCIONES

La SGD fijó para el 29 del presente mes la fecha límite para que las diferentes Federaciones y Asociaciones deportivas del país legalicen su inscripción en el Departamento de Registros de Entidades Deportivas y Homologación de Tiempos y Marcas.

CITACION

El titular de la SGD citó para el próximo lunes al presidente de la Asociación de Fútbol de Oruro, Jaime Soria Galvarro y al Director de I.D.D. de Oruro, David Delgadillo, para aclarar varios conceptos en relación a un informe enviado a Bulacia Salek, ya que dicho informe adolece de varios errores.

ENTREGA DE PREMIOS

Se hizo saber oficialmente que el 2 del próximo mes de realizará el acto entrega de premios a los campeones deportivos en la ciudad de Potosí. Similar acto se realizará en Sucre el día 5 de marzo.

INTERVENTOR

Ayer la Secretaría General de Deportes designó al ciudadano José Pacheco, como interventor de la Federación Boliviana de Esgrima. Pacheco anteriormente fue alto dirigente de la citada Federación. Su principal tarea será la de realizar una rigurosa reorganización que debe comenzar por la regularización de la situación jurídica de esa entidad intervenida.

Oficializaron maratón en Oruro para el 1°. de Mayo

El titular de la Secretaría General de Deportes, Guillermo Bulacia Salek, oficializó ayer a pedido del presidente de la Asociación de Atletismo de Oruro la realización de una maratón a realizarse en esa capital el 1° de Mayo del presente año.

La mencionada maratón se realizará en adhesión al "Día del Trabajo" y otras pruebas similares se verificarán en las ciudades de La Paz, Cochabamba y Santa Cruz.

PREMIARAN A CORREDORA

El próximo lunes la Secretaría General de Deportes de la Presidencia de la República, por intermedio de su titular, procederá a entregar un trofeo especial a la deportista Roxana Crespo Von Borries, estimulando de esta manera su participación en actividades automovilísticas.

El premio le será entregado en ocasión del acto de entrega de premios a los campeones departamentales acto a realizarse en la "Casa Social del Maestro".

NUEVO DIRIGENTE

La Secretaría General de Deportes y Juventudes, mediante Resolución designó en el cargo de Director del Instituto Provincial de Deportes de Roboré, departamento de Santa Cruz, al ciudadano Francisco Olmedo Vargas.

El recién designado fue instruído para que a la brevedad posible haga posible cumplir los programas deportivos y de infraestructura deportiva planificada por la Secretaría General de Deportes.

Argentina ya "está viviendo" el mundial de fútbol de 1978

LIMA, 13 (AP).- El presidente de la Confederación Sudamericana de Fútbol, Teófilo Salinas, declaró anoche que a pesar que Argentina ya "está viviendo" el mundial de fútbol de 1978, los rumores que vinculan al Brasil como sede de ese torneo, no es alarmante sino más bien tranquilizantes".

Salinas dijo en un programa de televisión hace mucho tiempo que se juega "con notícias que hacen dudar de las posibilidades de Argentina para organizar el próximo torneo mundial, "sobre todo en Europa porque Bélgica y Holanda pretenderían arrebatarle la sede a Argentina".

"El reglamento favorece a Argentina ya que este torneo tiene que realizarse en América porque el último, de Alemania, fue en Europa. Tiene que ser un torneo por continente y la Confederación ha defendido siempre la posibilidad de Argentina. Yo siempre digo que el campeonato de Argentina es el campeonato de Améria del Sur" dijo.

Agregó que, sin embargo, "Brasil está lógicamente a la expectativa. Las frecuentes notícias de Brasil como sede del campeonato en lugar de Argentina no son alarmantes, son más bien tranquilizantes, porque el que está a la espera es también México y nosotros como Confederación Sudamericana de Fútbol, en el caso que Argentina no pudiera realizar el torneo, tenemos que apoyar al Brasil".

Las versiones sobre la imposibilidad de Argentina de realizar el torneo se basan mayormente en la situación política y económica inestable que atraviesa ese país a dos años del torneo. Sin embargo, Salinas dijo que ese país ya "está viviendo" el torneo y ha empezado la construcción de estadios de Córdoba, Mendoza, Mar del Plata y el reacondicionamiento de los estadios de Rosario Central, River Plate y Velez Sarfield.

DIRECTIVOS DE "31".- Dos aspectos de la posesión de la nueva directiva del Club 31 de Octubre, que preside el Sr.Gastón Jáuregui. El Gral. Jesús Vía Soliz, es Presidente Honorario de la entidad minera.

Acelerarán obras en el estadio "Luis Lastra"

Los trabajos para ampliar y remodelar el estadio "Luis Lastra" del club Municipal serán acelerados al máximo y se espera contar con un buen sistema de drenaje en el campo de juego hasta fines del presente mes.

La información fue proporcionada ayer a PRESENCIA por el Lic. Rubén Mercado, flamante presidente del club Municipal en conversación sostenida con PRESENCIA.

Mercado se mostró optimista en relación al futuro del estadio de la entidad y dijo además que en los próximos días se conformará una comisión que viajará a Achocalla con la finalidad de trasladar "tepes" que serán colocados en el campo de juego del estadio comunal.

En lo que respecta al primer equipo de fútbol dijo que este año Municipal tratará de renovar al máximo su plantel en base a jóvenes jugadores nacionales de sus divisiones inferiores. Actualmente –dijo el titular de Municipal– en el equipo únicamente hay dos extranjeros se trata de Servia y Cristaldo. La directiva "edil" iniciará gestiones con varios clubes de divisiones inferiores en cuyas filas militan en calidad de préstamo jugadores de la entidad comunal.

Mientras tanto el equipo que dirige Alberto Viscarra entrenó nuevamente ayer de 10 a 12 en el estadio de Bolivar. Municipal se prepara para jugar el cuadrangular internacional de este fin de semana.

Hoy el plantel "granate" realizará sesión liviana en el estadio "Luis Lastra".

Guabirá ganó a Wilsterman

SANTA CRUZ, FEBRERO, 15 (ESPECIAL).- Guabirá, actual campeón nacional de fútbol y clasificado para la copa "Libertadores de América", derrotó esta noche en partido de práctica, a Wilsterman de Cochabamba por 2 goles a 1.

Wilsterman, al finalizar el primer tiempo, ganaba por 1 a 0 con gol logrado por Méndez, a los 24 minutos de juego.

En el segundo tiempo el equipo dueño de casa, jugando mejor y planificando bien su accionar remontó el marcador a 2-1. Los goles fueron logrados por el jugador Santiago García, a los 16 y 17 minutos respectivamente.

El técnico de Guabirá se quejó del accionar de sus pupilos en el primer tiempo pero se mostró luego satisfecho por lo que se logró en el segundo.

Posible suspensión de 1. fecha en la Argentina

BUENOS AIRES, FEB. 12 (AFP).-- La iniciación, el domingo próximo, del torneo oficial del fútbol argentino, por el torneo metropolitano corre serio peligro de suspenderse a raíz de la actitud de los futbolistas locales que se oponen a la actuación de un jugador uruguayo.

El problema surgió cuando la Asociación Uruguaya de Fútbol (AUF) dispuso prohibir la contratación de jugadores extranjeros, lo que perjudicaba a futbolistas argentinos.

Ante esa actitud Fultbolistas Argentinos Agremiados solicitó a la Asociación de Fútbol Argentino que adoptará idéntica medida contra los jugadores uruguayos o en caso contrario mediara para que la AUF anulara aquella medida.

Sin embargo el problema se agravó cuando River Plate, campeón argentino resolvió la contratación de guardameta uruguayo Omar Correa. La reacción de futbolistas argentinos fue inmediata y su presidente Héctor Catoira afirmó que si no se anulaba esa contratación el torneo oficial no se iniciaría el 15 de febrero.

Anoche futbolistas argentinos sostuvo una reunión en la que consideró esa situación y a su término emitió un comunicado, en el que señala que "no se iniciarán los campeonatos oficiales la AFA si el club River Plate no garantiza, mediante la firma de un acta antes de las 12 horas del día viernes 13 del corriente, la no inclusión en sus planteles del jugador de nacionalidad uruguaya Omar Correa, en defensa de las fuentes de trabajo".

El torneo metropolitano a iniciarse el domingo está dividido en dos zonas de once conjuntos cada una, jugándose en dos ruedas con encuentros interzonales.

Finalizada la serie de clasificación, los seis primeros de cada zona intervendrán en un torneo a una sóla rueda, del que surgirá el campeón metropolitano, equipo que adquirirá el derecho de actuar en el certamen por la Copa Libertadores de América.

GOLF

CAMPEONATO DEL CLUB- 1.-FECHA DOMINGO 15 DE FEBRERO DE 1.976

Se jugará este campeonato en la modalidad Stroke Play, por categorías sin handicap. Campeones 1.-, 2.-, 3.-, 4.-, Cadetes - Juveniles y Damas.

A 36 hoyos en dos fechas, Domingo 15 y 22.

Para la escalerilla y ranking.

Este campeonato finalizará el siguiente domingo 22 de los corrientes en la modalidad Stroke Play.

Las horas de salida son de 7.30 a 9.30 a.m.

DESEMPATE DEL "TORNEO LA PITA" COPA "ALBERTO SALAMANCA"

El día domingo 15 de los corrientes se desempatarán con la diferencia de handicap los Señores jugadores Efrain Cartagena y Juan Mac Lean a la hora ya indicada jugando simultáneamente.

El Capitán de turno es el Sr. Carlos Ormachea Del Carpio.

Despues del partido, refrésquese con Colonia "MUSK" de English Leather

LIQUIDACIÓN TOTAL de empapelados por renovación de stock

KOSMET LTDA.

LA PAZ POTOSI 1126

SANTA CRUZ INGAVI 33

Publicidad "ASTRO"

J.A. Bortayro

SEMI-REMOLQUES de 20 y 25 Tn. ejes giratorios, furgones, encomiendas, frigoríficos, tanques, chatas agrícolas, acoplados ganaderos etc. CONSULTE: REPRESENTANTE DE MONTENEGRO HNOS. CALLE RENE MORENO 659 tel. 26089 SANTA CRUZ

Vendo Terreno

Calle 18 Calacoto, 1.600 mts2 Referencias Comercial Mercurio Galería Luz Of. 10-A.